

La idea de montar un negocio propio es un sueño que mucha gente ha tenido alguna vez en su vida y que cada día se hace realidad con más frecuencia.

Desde hace ya un tiempo, vivimos inmersos en un marco económico mundial que se caracteriza por la competencia de las nuevas economías, la competitividad y la globalización. En este contexto, y con el fin de convertir a la Unión Europea en «la economía del conocimiento más competitiva y dinámica del mundo», el Consejo Europeo aprobó, en el año 2000, la llamada *Estrategia de Lisboa*. Entre sus principales objetivos se encuentra la constitución de un entorno favorable para las empresas y su creación, con especial atención a las PYMES por su gran capacidad innovadora y de generación de empleo y riqueza.

La Comunidad de Madrid no es ajena a esta situación y ha adquirido un especial compromiso para promover, fomentar, facilitar y favorecer el emprendimiento y el autoempleo. Para ello, ha puesto en marcha numerosos servicios, programas y acciones con los que quiere reforzar la cultura emprendedora de los ciudadanos y apoyar a aquellas personas que quieren optar por el emprendimiento como vía de desarrollo de su carrera profesional y laboral.

Los cuadernos **Quiero montar...** son una muestra más del compromiso de la Comunidad de Madrid para transmitir una nueva realidad en la que el emprendimiento es sinónimo de oportunidad y crecimiento.

Las pautas e información que se ofrecen en estas páginas servirán de motivación para muchos emprendedores potenciales y les animarán a transformar sus ideas de negocio en auténticos proyectos empresariales.

Partiendo del autodiagnóstico de las aptitudes y capacidades personales para el emprendimiento y del análisis y valoración de la idea de negocio, en estos **Cuadernos de Orientación para el Emprendimiento** se ofrecen las claves para la elaboración del plan de empresa, la elección de la forma jurídica, la realización de los trámites administrativos necesarios para la constitución de la empresa, y el uso de Internet como herramienta empresarial. Además, el lector encontrará información detallada sobre los distintos servicios que están a su disposición en la Comunidad de Madrid —en los que podrá acceder a asesoramiento, formación y ayudas—, así como referencias de los principales foros, premios y concursos para emprendedores, y un completo directorio con direcciones de interés. En cada cuaderno se incluye también información específica referida a la puesta en marcha de un tipo de negocio en concreto, así como un caso real de experiencia emprendedora en cada tipo de negocio.

Quiero montar...

Cuaderno número 30

...una franquicia

# Quiero montar...



# ... una franquicia



La Comunidad de Madrid y el Fondo Social Europeo Invierten en tu Futuro



La Suma de Todos



www.madrid.org



FONDO SOCIAL EUROPEO

La Comunidad de Madrid y el Fondo Social Europeo Invierten en tu Futuro







CONSEJERÍA DE EMPLEO Y MUJER  
**Comunidad de Madrid**

[www.madrid.org](http://www.madrid.org)



La Comunidad de Madrid y el Fondo Social Europeo  
Invierten en tu Futuro

# Quiero montar...



# ... una franquicia



**Edita:**

Comunidad de Madrid  
Consejería de Empleo y Mujer  
Dirección General de Empleo  
C/ Santa Hortensia, 30  
28002 Madrid

**Con la colaboración de:**

Fundación Universidad-Empresa  
C/ Serrano Jover, 5  
28015 Madrid

Asesoría Técnica: Universidad Alfonso X El Sabio

**Diseño y Maquetación:**

Ángel Ruiz Acuña y Ana Cirujano Garzo

**Ilustración:**

Desirée Cavanillas Arias

**Impresión:**

Gráficas Arias Montano, S.A.  
Polígono Industrial 6 de Móstoles  
Puerto Neveros, 9  
28935 Móstoles (Madrid)

**Depósito Legal:**

M-16.101-2009

## PÁG. ÍNDICE

5	1.	<b>PRESENTACIÓN</b>
9	2.	<b>¿POR QUÉ EMPRENDER?</b>
11	3.	<b>¿TIENES LAS CUALIDADES NECESARIAS PARA EMPRENDER?</b>
12	3.1.	Perfil del emprendedor potencial
13	3.2.	Análisis de tus aptitudes y capacidades personales
15	4.	<b>PAUTAS PARA LA CREACIÓN DE UNA EMPRESA</b>
16	4.1.	La elección de la idea de negocio
18	4.2.	Análisis DAFO
19	4.3.	La elaboración de tu plan de empresa
19	4.3.1.	Descripción de la actividad
20	4.3.2.	Plan de recursos humanos
21	4.3.3.	Estudio de mercado
22	4.3.3.1.	Tendencias del sector
23	4.3.4.	Plan comercial y de márketing
24	4.3.5.	Ubicación y local
24	4.3.5.1.	La ubicación de tu franquicia
25	4.3.5.2.	Arrendamiento y compra de locales
26	4.3.6.	Plan económico y financiación de tu proyecto
28	4.3.6.1.	Vías de financiación
31	4.3.6.2.	Ayudas y subvenciones
32	4.4.	<b>La elección de la forma jurídica</b>
32	4.4.1.	Características generales de los diferentes tipos de formas jurídicas
34	4.4.2.	Las formas jurídicas más habituales para las franquicias
34	4.4.3.	Ventajas y desventajas de las formas jurídicas que más te pueden interesar
37	5.	<b>TRÁMITES ADMINISTRATIVOS DE CARÁCTER GENERAL NECESARIOS PARA CONSTITUIR TU FRANQUICIA</b>
43	6.	<b>COSAS QUE DEBES SABER SI QUIERES MONTAR UNA FRANQUICIA</b>
44	6.1.	<b>¿Qué es una franquicia?</b>
44	6.1.1.	El franquiciador: figura y obligaciones
45	6.1.2.	El franquiciado: figura y obligaciones
46	6.1.3.	Ventajas e inconvenientes de la franquicia
47	6.2.	<b>Tipos de franquicia</b>
49	6.3.	<b>Características contractuales</b>
49	6.3.1.	Información previa a la contratación
50	6.3.2.	Términos del contrato
51	6.4.	<b>Licencias previas al comienzo de la actividad de un establecimiento franquiciado</b>

52	6.5.	Normativa aplicable
53	7.	<b>UNA EXPERIENCIA DE ÉXITO: FRANQUICIADO DE “LA RETOUCHERIE DE MANUELA”</b>
57	8.	<b>ANEXO: RECURSOS Y DIRECCIONES PARA EMPRENDEDORES EN LA COMUNIDAD DE MADRID</b>
58	8.1.	<b>Servicios para emprendedores</b>
58	8.1.1.	Comunidad de Madrid
61	8.1.2.	Ayuntamiento de Madrid
62	8.1.3.	Administración Central
65	8.1.4.	Universidades de Madrid
70	8.1.5.	Escuelas de Negocio
72	8.1.6.	Otras instituciones y organismos
74	8.2.	<b>Jornadas, foros, premios y concursos para emprendedores</b>
74	8.2.1.	Jornadas y foros
77	8.2.2.	Premios y concursos
80	8.3.	<b>Direcciones de interés para emprendedores</b>
80	8.3.1.	Trámites administrativos
82	8.3.2.	Financiación
82	8.3.3.	Asociaciones y organizaciones empresariales
86	8.3.4.	Asociaciones empresariales y profesionales del sector



# PRESENTACIÓN

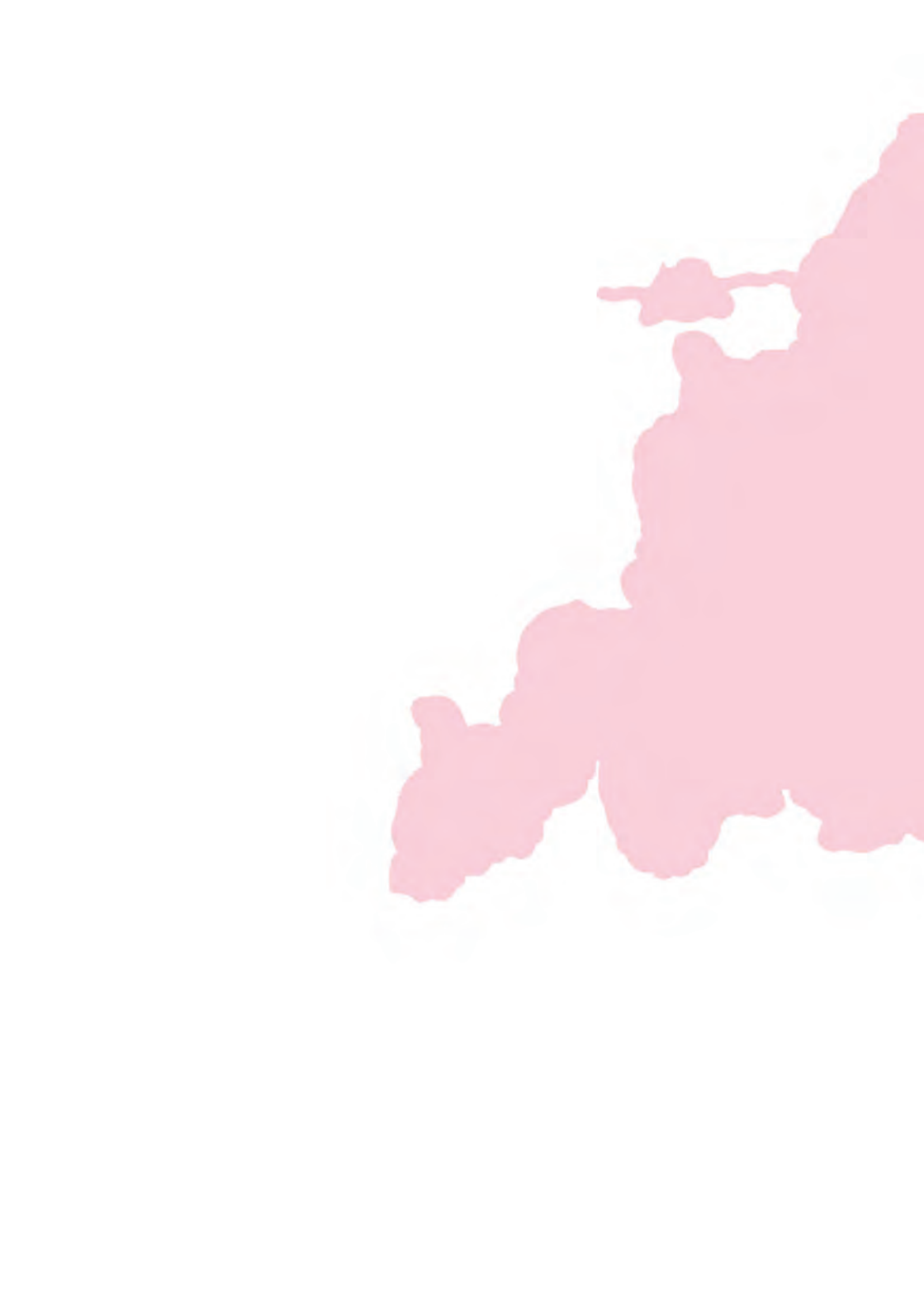



## 1. PRESENTACIÓN



La idea de montar un negocio propio es un sueño que mucha gente ha tenido alguna vez en su vida y que cada día se hace realidad con más frecuencia.

Desde hace un tiempo, vivimos inmersos en un marco económico mundial que se caracteriza por la competencia de las nuevas economías, la competitividad y la globalización. En este contexto, y con el fin de convertir a la Unión Europea en «la economía del conocimiento más competitiva y dinámica del mundo, (...) capaz de un crecimiento económico duradero acompañado por una mejora cuantitativa y cualitativa del empleo y una mayor cohesión social», el Consejo Europeo aprobó, en el año 2000, la llamada Estrategia de Lisboa. Entre sus principales objetivos se encuentra la constitución de un entorno favorable para las empresas y su creación, con especial atención a las pymes por su gran capacidad innovadora y de generación de empleo y riqueza.

La Comunidad de Madrid no es ajena a esta situación y ha adquirido un especial compromiso para promover, fomentar, facilitar y favorecer el emprendimiento y el autoempleo. Para ello, ha puesto en marcha numerosos servicios, programas y acciones con los que quiere, en primer lugar, reforzar la cultura emprendedora de los ciudadanos, sustituyendo la ya anacrónica creencia de que la creación de empresas es una actividad de riesgo sembrada de obstáculos, por una nueva realidad en la que el emprendimiento es sinónimo de oportunidad y crecimiento.

Como consecuencia de ello, cada vez son más los madrileños que contemplan la posibilidad de crear su propia empresa como una opción real y factible de desarrollo profesional.

En este entorno cada vez más favorable, los cuadernos **Quiero montar...** nacen con la intención de proporcionar orientación de utilidad a aquellas personas que contemplan la opción de emprender como vía de desarrollo de su carrera profesional y laboral. Consideramos que las pautas e información que ofrecemos en estas páginas servirán de motivación para muchos emprendedores potenciales y les animarán a transformar sus ideas de negocio en auténticos proyectos empresariales.

La decisión de iniciar una actividad emprendedora requiere un examen previo de las aptitudes y actitudes del futuro empresario, un análisis de la idea y un conocimiento aproximado de las exigencias del proceso de constitución que permita adoptar una postura adecuada sobre la creación de una empresa.

En este contexto, y partiendo de un autodiagnóstico de las aptitudes y capacidades personales para el emprendimiento y del análisis y la valoración de la idea de negocio, en estos cuadernos se ofrecen las claves para la elaboración del plan de empresa, la elección de la forma jurídica, la realización de los trámites administrativos necesarios para la constitución de la empresa, y el uso de Internet como herramienta empresarial. Además, el lector encontrará información detallada sobre los distintos servicios que están a su disposición en la Comunidad de Madrid —en los que podrá acceder a asesoramiento, formación y ayudas—, así como referencias de los principales foros, premios y concursos para emprendedores, y un completo directorio con direcciones de interés. En cada cuaderno se incluye también información específica referida a la puesta en marcha de un tipo de negocio en concreto, así como un caso real de experiencia emprendedora en cada tipo de negocio.

Tienes en tus manos el cuaderno **Quiero montar una franquicia**, en el que encontrarás las pautas para la creación de una empresa, así como información específica referida a este tipo de negocio. Esperamos que su lectura te motive para tomar el camino del emprendimiento y comenzar a dar los pasos necesarios para la creación de tu propia empresa.



# ¿POR QUÉ EMPRENDER?

## 2. ¿POR QUÉ EMPRENDER?

Las opciones que ofrece el mundo laboral se han ampliado en los últimos años: cada vez aparece como alternativa más consolidada la del autoempleo, bien a través de la creación de una empresa nueva, de la gestión de una empresa familiar, o de la incorporación a una franquicia.

Son muchas las ventajas que te puede ofrecer el emprendimiento. A continuación te indicamos algunas de las más importantes:

- Podrás decidir sobre **tu futuro** y el de tu negocio.
- Podrás establecer **tus propios objetivos**.
- Podrás **innovar** y desarrollar tu **creatividad**.
- La **independencia** que tendrás al no depender de un jefe te permitirá organizar el trabajo con **autonomía**.
- Obtendrás la **satisfacción personal** de hacer realidad un proyecto y alcanzar los retos perseguidos.
- El riesgo inherente en cualquier actividad empresarial será un estímulo que mantendrá tu **motivación personal** activa a largo plazo.
- La gestión de tu negocio te brindará innumerables y continuas oportunidades de **aprendizaje**.
- Podrás asumir la **toma de decisiones**.
- El potencial de **ganancia** y crecimiento económico puede ser mucho mayor que el de un trabajo por cuenta ajena.
- Podrás conciliar **tu tiempo** según tus propias necesidades profesionales y personales.
- Podrás generar trabajo para otros y, de esta manera, contribuir al **bienestar** de la sociedad.
- Lograrás **estabilidad** en el empleo.



**¿TIENES LAS  
CUALIDADES  
NECESARIAS PARA  
EMPRENDER?**

## 3. ¿TIENES LAS CUALIDADES NECESARIAS PARA EMPRENDER?

### 3.1. Perfil del emprendedor potencial

Según datos aportados por el Global Entrepreneurship Monitor (GEM)<sup>1</sup> referidos a 2007, uno de cada cinco emprendedores españoles crea su empresa en la Comunidad de Madrid, lo que la convierte, junto con Cataluña y Andalucía, en una de las regiones españolas con mayor crecimiento en emprendedores. En este sentido, hay que señalar que la Comunidad de Madrid tiene un índice de actividad emprendedora por encima de la media nacional (7,62%).

El perfil del emprendedor potencial residente en España es el de un hombre (60,3% del total de potenciales emprendedores), de edad comprendida entre 25 y 34 años (37,2% de los casos), con estudios universitarios (31,0%), que dispone de una renta mensual media de 2.400 euros. No obstante, es también elevado el número de potenciales emprendedores que cuentan con estudios secundarios o bachillerato (27,9%) y estudios de Formación Profesional (20,6%).

Cabe destacar el gran incremento del interés de los residentes extranjeros en emprender, que suponen ya un 23% del total de emprendedores potenciales, así como el notable crecimiento de la participación de la mujer en el proceso de creación de empresas, que se ha incrementado en casi 14 puntos desde el año 2004.

También se ha producido un significativo incremento de los emprendedores más jóvenes (sobre todo aquellos con edades comprendidas entre 18 y 24 años y, en menor medida, los de 25 a 34 años). Las causas de este reajuste generacional pueden encontrarse en un mayor soporte institucional a través de programas de apoyo a los jóvenes emprendedores y en el fomento activo del espíritu emprendedor desde los centros educativos. Ambos factores están contribuyendo a un cambio en la consideración del autoempleo como un medio de desarrollo profesional.

De hecho, los jóvenes españoles demuestran actitudes muy positivas en relación con la actividad emprendedora. Así, vemos que un 62% son receptivos a trabajar por cuenta propia en el futuro, la mayoría de ellos (83%) movidos por el deseo de ser independientes y de desarrollar su propia carrera (89%).<sup>2</sup>

---

<sup>1</sup> Global Entrepreneurship Monitor (GEM) es un observatorio internacional que tiene por objetivo analizar el fenómeno emprendedor en cada uno de los 60 países participantes y su influencia sobre las economías nacionales. En España, el proyecto GEM está liderado por el Instituto de Empresa y cuenta actualmente con 15 equipos regionales: Andalucía, Asturias, Canarias, Castilla La Mancha, Castilla y León, Cataluña, Comunidad Valenciana, Extremadura, Galicia, Madrid (desde 2004), Murcia, Navarra, País Vasco, y las Ciudades Autónomas de Ceuta y Melilla. Para más información: <http://www.gemconsortium.org> y <http://www.ie.edu/gem/img/infomes/34.pdf>.

<sup>2</sup> Datos proporcionados por el estudio: 2010, *La Próxima Generación de Emprendedores*, Fundación Junior Achievement-Young Enterprise Europe, 2007.

Una gran mayoría de los emprendedores potenciales (el 84,3% de los casos) considera que posee la experiencia, los conocimientos y las habilidades necesarias para crear su empresa, y no contempla el fracaso como freno para la puesta en marcha de su negocio (61,6%).

La distribución sectorial de la actividad emprendedora en la Comunidad de Madrid presenta en general unas pautas bastante estables desde el año 2004, destacando sobre todo las iniciativas puestas en marcha en los sectores orientados al consumidor: servicios a empresas (25,48%), hostelería y restauración (18,88%) y educación, sanidad y servicios sociales (10,90%). A estas áreas de actividad le siguen muy de cerca las relacionadas con el comercio y los servicios al consumidor.

### 3.2. Análisis de tus aptitudes y capacidades personales

Parte del éxito de tu idea empresarial está en tu propio perfil emprendedor. Es importante recalcar que ni los conocimientos académicos ni la experiencia son tan determinantes para el éxito o el fracaso como las características propias del emprendedor. Tanto si se trata de empresarios vocacionales como si no, está claro que unos y otros deben cumplir una serie de obligaciones y responsabilidades inherentes a la actividad empresarial que requieren ciertas competencias.

En este sentido, al igual que la creación de empresas aporta muchas ventajas, también comporta unas “dificultades” que todo emprendedor debe estar preparado para asumir. Estas “dificultades” se pueden resumir en tres:

- 🔒 El **riesgo** económico y personal
- 🔒 El **esfuerzo** y la **dedicación** que requiere, sobre todo en las primeras fases
- 🔒 La **responsabilidad** ante todos los problemas y situaciones que vayan surgiendo



Para afrontarlos en condiciones de seguridad y éxito, es conveniente que el emprendedor cuente con una serie de **cualidades y capacidades**, entre las que se encuentran:

- **Confianza** en uno mismo
- **Iniciativa y capacidad** para enfrentarse a nuevos retos
- **Empuje, motivación e ilusión** por el proyecto emprendido
- **Realismo, objetividad y seriedad** en los planteamientos
- Elevada capacidad de **trabajo** y de **entrega**
- Capacidad para evaluar el entorno, detectar **oportunidades** y aprovecharlas
- **Flexibilidad y polivalencia**
- Capacidad **creativa** y espíritu **innovador**
- **Orientación** al mercado y al cliente
- Facilidad para las **relaciones** interpersonales
- Capacidad para la **comunicación**
- Capacidad para formar un **equipo**, dirigirlo y motivarlo
- Disponibilidad de **tiempo**
- **Constancia, tenacidad, compromiso y responsabilidad personal**
- **Estabilidad emocional**, entereza y fortaleza de carácter
- Valores éticos e **integridad**
- Capacidad para establecer y culminar **objetivos** concretos
- Capacidad de **organizar y coordinar** todos los medios a disposición del proyecto empresarial
- Capacidad de **planificación** a corto, medio y largo plazo
- Orientación hacia **metas** específicas y **seguimiento** sistemático de resultados
- Capacidad de **previsión**
- Capacidad para **tomar decisiones y resolver problemas**
- Capacidad para asumir **riesgos** y aprender de los posibles reveses
- Tolerancia a la **presión** y a la **incertidumbre**
- Alta **resistencia** a la frustración
- Capacidad para **contrastar** experiencias ajenas
- Capacidad de **aprendizaje** y disposición para la formación continua
- Interés por ampliar **conocimientos** referidos al sector de actividad del proyecto empresarial

En este contexto, antes de llevar a cabo tu idea empresarial es necesario que identifiques, a partir de este listado, tus **aptitudes y actitudes** para evaluar hasta qué punto estás capacitado para emprender. Esto te ayudará a reconocer posibles carencias y plantear soluciones, bien a través de formación y/o asesoramiento, bien a través de la delegación de determinadas funciones en otras personas más capacitadas, etc.



4

# PAUTAS PARA LA CREACIÓN DE UNA EMPRESA

## 4. PAUTAS PARA LA CREACIÓN DE UNA EMPRESA

### 4.1. La elección de la idea de negocio

Todo proyecto de empresa se desarrolla en torno a una idea, que surge como consecuencia de las circunstancias particulares de cada futuro emprendedor. Son muchos los factores que pueden llevar a una persona a inclinarse por un negocio concreto. Su **origen** puede depender de diferentes factores, como son:

- ✦ El aprovechamiento de una **oportunidad** de negocio en mercados poco abastecidos, de nueva creación o con un alto potencial de crecimiento.
- ✦ La **necesidad** de crear el puesto de trabajo propio ante la falta de otras alternativas laborales.
- ✦ Los **conocimientos técnicos** sobre mercados, sectores o negocios concretos.
- ✦ La detección de necesidades no satisfechas o de **carencias** en los negocios existentes.
- ✦ La posesión de un **producto o servicio innovador** que se estima pueda generar mercado.
- ✦ La repetición de **experiencias ajenas exitosas**.
- ✦ El deseo de trabajar de manera autónoma e **independiente**.

Antes de entrar en el análisis exhaustivo de tu idea de negocio y la elaboración de tu plan de empresa, conviene que te plantees algunas **preguntas clave** respecto a la misma:

- ❓ ¿Por qué quieres montar una franquicia?
- ❓ ¿Conoces bien los servicios que van a ser la base de tu negocio?
- ❓ ¿Estás plenamente convencido de que puedes abrirte paso en el sector?
- ❓ ¿Tu idea de negocio aporta algún componente innovador o diferenciador respecto a tus competidores?
- ❓ ¿Tu idea de negocio es realista?
- ❓ ¿Es técnicamente posible?
- ❓ ¿Es económicamente realizable?
- ❓ ¿Su rentabilidad va a justificar los esfuerzos necesarios para su puesta en marcha?
- ❓ ¿Crees que tienes suficiente formación y experiencia para llevarlo a cabo con éxito?
- ❓ ¿Reúnes, en este momento, las condiciones suficientes para realizarlo?

A continuación deberás **reflexionar sobre los motivos** que te han llevado a la elección de tu idea de negocio considerando los siguientes factores:

- ⊗ **La idea nunca debe ser el único factor que te lleve a emprender.** Cuando la idea es lo único que te motiva para emprender...  
⇒ **Fracaso.**
- ⊗ **El motivo es importante, pero con matices:** estoy en el paro, odio a mi jefe, quiero ganar mucho dinero...  
⇒ **Fracaso.**
- ⊗ **Tengo ganas de hacer algo grande, quiero asumir un reto...**  
⇒ **Éxito.**
- ⊗ **La motivación es esencial:** ilusión, espíritu luchador, capacidad de esfuerzo, confianza, valentía ante el riesgo, conocimiento profundo del sector...  
⇒ **Éxito.**

No es tan determinante la idea en sí  
como lo es tu capacidad para creer en ella,  
tu confianza en sus posibilidades,  
y tu entrega incondicional al proyecto.

La elección de tu idea de negocio debe estar  
respaldada por una ilusión desbordante,  
una confianza imbatible,  
una naturaleza competitiva  
y un conocimiento del sector.  
Éstos son los verdaderos  
ingredientes del éxito.

# ADAFOS

## 4.2. Análisis DAFO

Antes de elaborar tu plan de empresa, es conveniente realizar un exhaustivo análisis **DAFO** (identificación de **D**ebilidades, **A**menazas, **F**ortalezas y **O**portunidades) de tu idea de negocio, ya que te permitirá evaluar un conjunto de variables externas e internas que pueden influir positiva o negativamente en el desarrollo de tu proyecto empresarial.

Algunas de las preguntas a las que debes contestar al realizar tu análisis **DAFO** son:

Análisis DAFO		
Análisis Interno	<p><b>Debilidades</b></p> <p>Factores internos que limitan o reducen la capacidad de desarrollo de tu empresa</p> <ul style="list-style-type: none"> <li>¿Tienes problemas de recursos de capital?</li> <li>¿Qué factores pueden ser percibidos como una debilidad/carencia por parte de tus clientes potenciales?</li> <li>¿Qué factores podrían reducir el éxito de tu proyecto?</li> <li>¿Qué se podría mejorar?</li> </ul> <p>Ejemplos:</p> <ul style="list-style-type: none"> <li>- Mala ubicación del local</li> <li>- Deficiente capacidad organizativa</li> <li>- Personal poco capacitado o comprometido</li> </ul>	<p><b>Fortalezas</b></p> <p>Factores internos que favorecen o impulsan el crecimiento de tu empresa</p> <ul style="list-style-type: none"> <li>¿Qué ventajas competitivas tiene tu proyecto?</li> <li>¿Qué vas a hacer mejor que cualquier otro?</li> <li>¿A qué recursos materiales y humanos tienes acceso?</li> <li>¿Qué factores pueden ser percibidos como un beneficio por parte de tus clientes potenciales?</li> </ul> <p>Ejemplos:</p> <ul style="list-style-type: none"> <li>- Marca conocida</li> <li>- Solvencia y "saber hacer" del franquiciador</li> <li>- Canales de distribución optimizados</li> </ul>
	<p><b>Amenazas</b></p> <p>Factores externos que pueden impedir o dificultar el desarrollo de tu empresa</p> <ul style="list-style-type: none"> <li>¿A qué obstáculos se enfrenta tu proyecto?</li> <li>¿Qué están haciendo los competidores?</li> <li>¿Te pueden surgir nuevos competidores?</li> <li>¿Qué disponibilidad de personal cualificado, especializado y/o capacitado existe en el mercado para incorporarse a tu proyecto?</li> <li>¿Puede alguna de las debilidades afectar seriamente al desarrollo de tu proyecto?</li> </ul> <p>Ejemplos:</p> <ul style="list-style-type: none"> <li>- Alta rotación del personal</li> <li>- Mercado saturado</li> <li>- Dependencia del franquiciador</li> </ul>	<p><b>Oportunidades</b></p> <p>Factores externos que pueden suponer una ventaja competitiva para tu empresa</p> <ul style="list-style-type: none"> <li>¿Cuáles son las tendencias del mercado?</li> <li>¿Existe una coyuntura favorable para el desarrollo de tu proyecto?</li> <li>¿Qué cambios tecnológicos se están presentando en el mercado?</li> <li>¿Qué cambios se están produciendo en la normativa legal y/o política?</li> <li>¿Qué cambios se detectan en los patrones sociales y estilos de vida?</li> </ul> <p>Ejemplos:</p> <ul style="list-style-type: none"> <li>- Políticas de apoyo a la creación de empleo</li> <li>- Producto o servicio de moda</li> <li>- Entrar en nuevos mercados (barrios de nueva construcción, municipios desabastecidos, por ejemplo)</li> </ul>
Análisis Externo		

### 4.3. La elaboración de tu plan de empresa

Antes de poner en marcha tu franquicia, deberás elaborar un plan de empresa. Se trata de un documento de trabajo, sintético y claro, en el que vas a desarrollar el contenido de tu proyecto empresarial, desde la los criterios de selección de la franquicia hasta la explicación concreta y detallada de cómo la vas a poner en práctica, pasando por la valoración de los riesgos, la viabilidad de tu negocio, las perspectivas de futuro, etc.

Es absolutamente recomendable elaborar este documento ya que te ayudará a optimizar tus posibilidades de llevarlo a cabo y de garantizar un control permanente sobre la buena marcha de las acciones emprendidas.

Al definir tu proyecto con rigor, el **plan de empresa** cumple cuatro funciones esenciales:

1. Comprobar y demostrar la **viabilidad** de tu proyecto.
2. Aportar una **mayor credibilidad** a tu proyecto frente a terceros (posibles socios o inversores; entidades financieras a las que acudas en busca de financiación).
3. **Controlar** el desarrollo de la actividad de tu empresa en su fase inicial, contrastando tus previsiones con los hechos reales. Así, podrás analizar las causas de las desviaciones que se produzcan y rectificarlas a tiempo, minimizando tus riesgos.
4. Detectar e incorporar **posibilidades nuevas** que vayan surgiendo. No debes olvidar que el plan de empresa es un documento abierto y dinámico que se va actualizando a medida que avanza tu idea de negocio.

Aunque el plan de empresa varía de un proyecto a otro en función de la actividad a desarrollar, la dimensión del proyecto y el volumen de la inversión a realizar, siempre debe englobar las siguientes cuestiones:

#### 4.3.1. Descripción de la actividad

La lectura de este apartado del plan de empresa debe transmitir una idea clara sobre la empresa que proyectas crear, por lo que conviene estructurarlo en cuatro grandes bloques:

- **Ficha descriptiva**
  - o Marca y nombre comercial
  - o La forma jurídica prevista
  - o El ámbito y localización de la empresa
  - o La estructura económico-financiera
  - o La financiación necesaria
- **Presentación de la idea**
  - o Cómo y cuándo surgió la idea inicial
- **Presentación del promotor o promotores**
  - o Quién promovió la idea y, en su caso, cómo se incorporan el resto de socios
  - o La experiencia y objetivos del promotor o promotores

- **Descripción del producto o servicio**
  - o Descripción del servicio
  - o Las características del servicio que se va a ofrecer
  - o El mercado al que va dirigido y las necesidades que va a cubrir
  - o Elementos diferenciadores respecto de los servicios de la competencia
  - o Las normas que regulan la prestación del servicio

### 4.3.2. Plan de recursos humanos

Los aspectos que deberás tener en cuenta a la hora de elaborar tu **plan de recursos humanos** son:

- **Puestos de trabajo** a crear, distribución por categorías y funciones, y asignación de responsabilidades y tareas. Debes tener en cuenta que las funciones habituales dentro de cualquier empresa son las de dirección y gestión, administrativa y financiera, aprovisionamiento, transformación, ventas y distribución.
- Identificación de los **perfiles personales** y profesionales que deberán reunir las personas que ocupen cada puesto de trabajo.
- Establecimiento de los **mecanismos de selección** adecuados.
- Definición de los **tipos de contratos** de trabajo a suscribir y el cumplimiento de las obligaciones laborales que conllevan.

En la página web del INEM podrás encontrar información detallada sobre las características, requisitos y modalidades de los diferentes contratos de trabajo en vigor, así como modelos de cada uno de ellos (<http://www.inem.es/inem/ciudadano/empleo/contratos>).

- Identificación de las necesidades de **formación continua**.
- Previsión de **gastos de personal** necesarios y de crecimiento de empleo.

No olvides que deberás rodearte de los **colaboradores idóneos** para dirigir correctamente tu empresa y alcanzar los objetivos fijados.

A la hora de elaborar tu plan de recursos humanos debes tener en cuenta el **Convenio Colectivo** de aplicación en el sector de actividad que va a desarrollar tu franquicia, en el que encontrarás las pautas que deberás seguir para su correcta elaboración. Puedes encontrar los textos de los convenios que te interesan en <http://convenios.juridicas.com/convenios-sectores.php>, donde podrás realizar búsquedas por sector y ámbito de aplicación (estatal, autonómico o provincial).

### 4.3.3. Estudio de mercado

Es necesario conocer, con la mayor precisión posible, el sector en el que vas a competir y el mercado al que te vas a dirigir. Recuerda que un sector está formado por empresas que desarrollan actividades similares y que tienen los mismos clientes potenciales, y que el mercado se compone por los clientes potenciales que pueden demandar los productos o servicios de una empresa. Para ello, debes:

- ✎ Definir tus servicios desde el punto de vista de la **necesidad** que satisfacen y de las previsiones de evolución del mercado.
- ✎ Identificar tu **mercado real** y tu **mercado potencial**, en función de: tipos de cliente; volumen; hábitos, comportamientos y motivaciones de consumo; capacidad adquisitiva; y distribución geográfica.
- ✎ Conocer a tus **competidores**: identificación; localización; volumen de negocio; posición e imagen en el mercado; evolución reciente y red de franquiciados; características generales y diferenciales de sus servicios; servicios complementarios que ofrecen; precios; puntos fuertes y débiles; grado de rivalidad entre competidores; etc.

Para averiguar a qué tipo de competencia te enfrentarás, puedes dirigirte a las asociaciones especializadas en franquicias, que te indicamos en la página 86 de este mismo cuaderno, donde te podrán facilitar la información que precisas.

- ✎ Prever las posibles **reacciones** de tus competidores ante la entrada de una nueva empresa en el sector.
- ✎ Evaluar las **barreras de entrada**: inversión inicial requerida; legislación vigente; economía de escala; etc.



### 4.3.3.1. Tendencias del sector

El sistema de franquicia en España acumula años de crecimiento sostenido. Según datos del último Informe Anual sobre la Situación de la Franquicia en España<sup>3</sup>, el número de cadenas de franquicias que operan en España creció un 7% en 2008 hasta las 968 enseñas. Este crecimiento ha supuesto la creación de 172 nuevas redes de franquicia — principalmente en los sectores del comercio minorista y servicios (con 78 nuevas enseñas en cada uno), seguido de hostelería (con 16 nuevas cadenas) —, que han aportado 3.307 nuevos establecimientos, para un total de 69.081. Tres de cada cuatro de estas nuevas cadenas se encuentran en las cuatro comunidades autónomas en las que el sector ha crecido de manera ininterrumpida durante los últimos años: Madrid (29,1%), Cataluña (23,8%), Andalucía (11,6%) y Comunidad Valenciana (10,5%).

Según este mismo informe, la facturación del sector alcanzó en 2008 los 20.869 millones de euros, un 2,8% más que en 2007. Por otro lado, las franquicias proporcionan actualmente empleo directo a 300.000 personas e indirecto a otras cien mil, un 4,8% más que en el ejercicio anterior.

En un panorama de dificultades financieras generalizadas que comprometen la voluntad de las entidades bancarias de conceder créditos a proyectos arriesgados, la franquicia es seguramente la alternativa para el autoempleo de mayor firmeza. Hay que tener en cuenta que la franquicia ha ido ganando peso dentro de la facturación total del negocio minorista de manera continuada, pero tan sólo representa el 15,2% del mismo, por lo que cuenta con márgenes de crecimiento amplios y una coyuntura propicia para la reorganización del negocio.

Aunque el futuro de la franquicia en los sectores más vinculados con la crisis financiera, como pueden ser las agencias inmobiliarias, sea difícil, las opciones en otros sectores siguen creciendo, especialmente en aquellos relacionados con la estética, alimentación, moda y complementos, panadería y pastelería, y hostelería. Hay que tener en cuenta que a estos productos y servicios tradicionales, cabe añadir a recién llegados como los servicios asistenciales, las energías renovables, las academias, o las consultorías y asesorías. Para estas nuevas opciones de negocio, el hecho de poder contar con una posición en el mercado ya existente y con fórmulas de saber hacer consolidadas son ventajas a tener en cuenta.

<sup>3</sup> Informe Anual sobre la Situación de la Franquicia en España, Tormo & Asociados, enero 2009, <http://www.tormo.com>.



#### 4.3.4. Plan comercial y de marketing

Tu plan comercial y de marketing lo establecerá, en principio, la enseña franquiciadora. Aun así, es importante que conozcas los componentes que suelen incluirse en el mismo, ya que te ayudará a elegir una franquicia que cuente con un proyecto de garantía. Es importante que consultes con alguna consultoría especializada para que te informe si la enseña que estás considerando ha desarrollado suficientemente los siguientes puntos:

- 📄 Estrategias de **diferenciación** respecto a los servicios de los competidores: búsqueda e incorporación de nuevos servicios, mejora de los servicios existentes, etc.
- 📄 Determinación de los **precios** en función de: costes de producción (tanto materiales como de recursos humanos), inversión realizada, precios de la competencia, valores añadidos que ofrece tu servicio, y objetivos de tu empresa (obtener beneficios, promocionar un nuevo servicio, captar nuevos segmentos del mercado, alcanzar un determinado volumen de ventas, etc.).
- 📄 Determinación de los **canales de comercialización** del servicio o producto ofrecido, en función de las características del mismo, de la enseña franquiciadora, de la competencia y del mercado al que va destinado.
- 📄 **Estrategia de marketing y promoción** para lanzar el servicio o producto ofrecido al mercado y darlo a conocer al público: publicidad, catálogos, ofertas y condiciones especiales, acciones promocionales, etc.
- 📄 Plan de **compras** (proveedores) y previsión de **ventas** (clientes).
- 📄 **Garantías**, en su caso, y **atención al cliente**.



### 4.3.5. Ubicación y local

En este apartado de tu plan de empresa deberás determinar la ubicación de tu establecimiento franquiciado, evaluar la disponibilidad y precio de locales e instalaciones y decidir si vas a optar por la compra o alquiler de tu local.

#### 4.3.5.1. La ubicación de tu establecimiento

La ubicación de tu establecimiento dependerá en gran medida de la **marca** por la que te decidas, pues será el franquiciador quien te indique una **demarcación territorial** en la que puedas establecerte, y más allá de la cual no te estará permitido actuar. Dentro de esos límites, es importante conocer la **distribución geográfica de tus competidores**.

Para ello, y dependiendo de la actividad a la que se vaya a dedicar tu franquicia, puedes comenzar por acudir a los listados disponibles en asociaciones empresariales, colegios oficiales o buscadores especializados del sector.

También puedes consultar las Páginas Amarillas en <http://www.qdq.com>, seleccionando la actividad, la provincia, la ciudad, el barrio, e incluso la calle.

Por último, puedes acceder a la base de datos de la Cámara Oficial de Comercio e Industria de Madrid (<http://www.camaramadrid.es/asp/guia/dir.asp#inicio>), en la que se recoge información de las empresas domiciliadas en la Comunidad de Madrid, de acuerdo con los siguientes criterios: epígrafe de actividad económica (IAE), localización geográfica, código postal y municipio. La base de datos contiene un total de 344.096 empresas, cuyos datos proceden del Censo de Actividades Económicas que elabora la Agencia Estatal para la Administración Tributaria (Ministerio de Economía y Hacienda). La información básica de cada empresa (identificación, actividad y dirección) se puede descargar en distintos formatos de fichero (Access, Excel, ASCII) a cambio de una pequeña tarifa de acceso (0,09 €/empresa y pedido mínimo de 18 €).

Esta información te será de gran utilidad a la hora de identificar tus posibles competidores. Además, te permitirá elaborar un mapa preciso de la distribución de establecimientos del sector que hayas escogido en el municipio o distrito municipal donde te quieres instalar y, por tanto, determinar su ubicación más idónea.



### 4.3.5.2. Arrendamiento y compra de locales

Los contratos de arrendamiento de viviendas, locales de negocio, oficinas, almacenes, depósitos, etc., se encuentran sujetos a la Ley de Arrendamientos Urbanos<sup>4</sup>, y en su formalización las partes contratantes estipularán las cláusulas que van a regir durante la vigencia del contrato.

El contrato de arrendamiento podrá celebrarse de forma verbal o por escrito, siendo aconsejable celebrarlo de esta última forma a fin de evitar problemas futuros. Los contratos escritos podrán ser privados o formalizados en escritura pública. En el contrato se hará constar la identidad de los contratantes, la identificación de la finca arrendada, la duración pactada, la renta inicial del contrato y las demás cláusulas que las partes acuerden libremente.

Los contratos de arrendamiento de locales de negocio normalmente requerirán el depósito por parte del arrendatario de una fianza equivalente a dos mensualidades de renta. El arrendador deberá depositar el importe de la fianza, mediante ingreso en una cuenta bancaria, en el Instituto de la Vivienda de Madrid<sup>5</sup>, dentro de los 30 días siguientes a la formalización del contrato, junto con copia del contrato de arrendamiento en poder del arrendador, justificante bancario del depósito realizado y DNI del arrendador.

En el caso de compra de locales o terrenos, la misma se formalizará mediante el correspondiente contrato de compraventa, que será elevado a escritura pública e inscrito posteriormente en el Registro de la Propiedad<sup>6</sup>, debiendo abonarse el Impuesto sobre el Valor Añadido, cuando se trate de la primera transmisión, o el de Transmisiones Patrimoniales si se trata de la segunda o posterior.

Antes de proceder a la compra del local donde quieres desarrollar la actividad proyectada, deberás comprobar la calificación urbanística del mismo, de forma que no exista ningún problema para la posterior obtención de las correspondientes licencias municipales.

Debes saber que Avalmadrid (<http://www.avalmadrid.com>) cuenta con una línea de financiación específica para la adquisición de naves industriales, oficinas y locales destinada a facilitar a pymes y autónomos de la Comunidad de Madrid el acceso a una financiación preferente a bajo coste y largo plazo que les permita la creación o expansión de su actividad empresarial.

---

<sup>4</sup> Ley 29/1994, de 24 de noviembre, de Arrendamientos Urbanos, Boletín Oficial del Estado número 282, de 25 de noviembre de 1994. Se puede consultar en [http://www.boe.es/g/es/bases\\_datos/webBoe.php](http://www.boe.es/g/es/bases_datos/webBoe.php)

<sup>5</sup> El Instituto de la Vivienda de Madrid (IVIMA) se encuentra en la calle Basilica, 23, 28020 Madrid. Su horario de atención al público es de 9 a 14 horas. Puedes solicitar información en el teléfono 915 809 083.

<sup>6</sup> Puedes localizar el Registro de la Propiedad que le corresponde al municipio en el que vas a ubicar tu franquicia en <http://www.registradores.org>



SE ALQUILA

### 4.3.6. Plan económico y financiación de tu proyecto

Lo primero que deberás hacer es cuantificar las inversiones iniciales que vas a necesitar para la puesta en marcha de tu franquicia. Muchas de las inversiones imprescindibles para otro tipo de negocio son asumidas por la enseña franquiciadora (como por ejemplo la inversión en proyectos creativos para el diseño de la publicidad, la puesta en marcha de una página web, etc.), por lo que este tipo de negocio suele suponer inversiones iniciales reducidas. Los elementos que sí que tendrás que sufragar por tu cuenta incluyen:

- La **cuota de entrada**, que deberás abonar a la firma del contrato y varía de una cadena de franquicia a otra. Se paga una única vez y no se puede recuperar.
- El **royalty**. Es la cantidad que deberás pagar periódicamente a tu franquiciador por utilizar su sistema de negocio. Puede ser una cantidad fija mensual, un porcentaje sobre las compras, o un porcentaje sobre las ventas realizadas.
- El **canon de publicidad**. Destinado a financiar la publicidad general de la cadena, puede establecerse, al igual que el royalty, de acuerdo con diferentes modalidades.
- Las **licencias municipales**, que estarán en función de las tasas establecidas en el municipio donde quieras ubicar tu establecimiento franquiciado y de la envergadura del proyecto.
- La **compra o alquiler del local**, así como la compra de decoración y mobiliario (cuyo pago y entrega puede estar facilitado por el franquiciador) y de los equipos de gestión (ordenadores, cajas registradoras, etc.).
- Los elementos de **publicidad** y propaganda propia.
- El **abastecimiento** del negocio.
- Los costes laborales del **personal contratado**. La cuantía a la que puede ascender este coste dependerá del número de empleados que vayan a trabajar en tu establecimiento. Recuerda que al sueldo deberás añadir el coste de la Seguridad Social de cada empleado.



Por otro lado, debes saber que es práctica habitual que el franquiciador exija al franquiciado un aval bancario para garantizar el cobro de los productos suministrados.

Los expertos aconsejan, en cualquier caso, disponer de una solvencia personal que oscile entre el treinta y el cuarenta por ciento de la inversión total a realizar, previendo el fondo de maniobra necesario. El 43% de los franquiciados en España realizan inversiones iniciales por debajo de los 60.000 euros.

### Distribución del volumen de las inversiones iniciales de franquiciados en España, en miles de euros

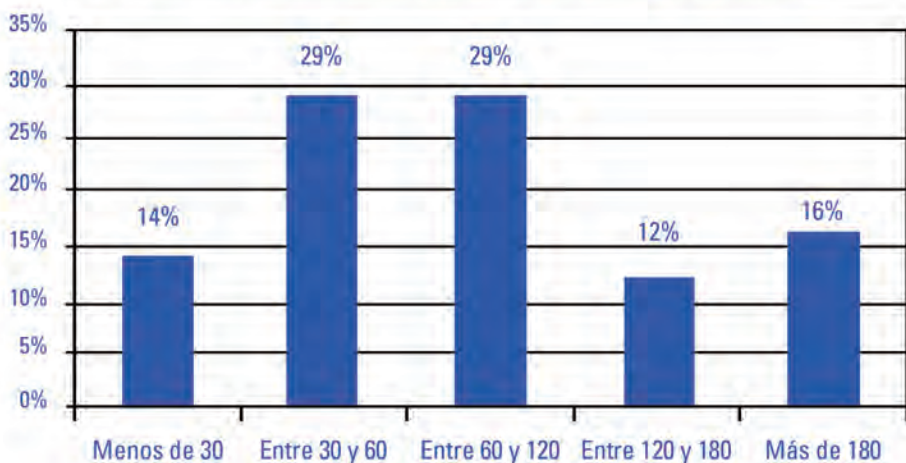

Fuente: <http://www.tormo.com>.

Recuerda que deberás elaborar también un primer balance provisional (previsión de ingresos, gastos y resultados), evaluar tu capacidad financiera y realizar una planificación global de tus necesidades de financiación y de tesorería. De nuevo, en esto te ayudarán las estimaciones del plan empresarial aportadas por el saber hacer de la marca franquiciadora.

### 4.3.6.1. Vías de financiación

Una de las etapas clave para cualquier emprendedor es el momento de buscar las fuentes de financiación de su negocio, tanto en la etapa de lanzamiento como en su posterior consolidación y desarrollo, y más aún cuando no se cuenta con experiencia previa ni contactos con los bancos que puedan servir de referencia.

A la hora de buscar financiación para tu franquicia, deberás tener en cuenta qué parte de financiación propia y qué parte de ajena quieres que tenga tu empresa, recordando siempre que el nivel de deudas con terceros no debe superar nunca el 60% del total de recursos. Asegúrate de que tus previsiones de ingresos sean suficientes para hacer frente a los plazos de los créditos o préstamos.

Una vez calculados los recursos que vas a necesitar, cuándo los vas a necesitar, durante cuánto tiempo, a qué los vas a destinar, y qué garantías puedes ofrecer para su devolución, se plantea dónde y cómo conseguirlos. Si no cuentas con recursos propios suficientes existen varias alternativas.

En primer lugar, y además de la posible ayuda económica que te puedan aportar tus propios familiares, puedes recurrir a la aportación de capital por parte de un tercero, por la cual se le cede una parte del accionariado de la empresa, en función del volumen de la aportación. Conviene estudiar a fondo esta posibilidad porque implica la renuncia a una parte del control y del valor de la empresa, aunque esta solución evita el compromiso financiero de devolver la deuda.

Por otro lado, puedes acudir a las entidades financieras, que cuentan con diversos productos que pueden adaptarse a tus necesidades. Es importante negociar las condiciones con la entidad financiera a la que acudas y asegurarte de que podrás cumplir con ellas sin poner en peligro la viabilidad de tu proyecto. Las principales fórmulas de financiación de interés para las pymes son:

- 1. Préstamo:** El beneficiario recibe un dinero, mediante un contrato que le obliga a devolver el principal y a abonar los intereses y los gastos derivados de la operación (comisiones) en un plazo determinado de tiempo. Existen varios tipos: personales, en póliza, hipotecarios, etc.
- 2. Cuenta de Crédito:** La entidad financiera pone dinero a disposición del beneficiario hasta un límite señalado y por un plazo determinado. Existen varios tipos: cuenta corriente de crédito, crédito documentario, a la exportación, participativo, sindicado, etc. La mayoría de bancos y cajas disponen de líneas especiales para la financiación de nuevos negocios.
- 3. Leasing:** Mediante el pago de una cuota mensual el usuario disfruta de un contrato de arrendamiento de bienes a medio o largo plazo que le da derecho al uso y explotación de los mismos. Una vez finalizado el contrato, los bienes pueden ser adquiridos y sustituidos. Esta modalidad es más accesible para las pymes que el crédito convencional, y cuenta además con importantes ventajas fiscales.



4. **Renting:** Es una variedad del leasing, con financiación a corto plazo. Se trata de un alquiler de bienes por plazo variable, mediante el pago de cuotas, en el que la conservación corre a cargo del propietario del bien. También tiene importantes ventajas fiscales.
5. **Confirming:** La entidad financiera actúa como un intermediario que gestiona los pagos de una empresa cliente a sus proveedores, ofreciendo a estos últimos la posibilidad de cobrar sus facturas con anterioridad a la fecha de vencimiento. Constituye un sistema cada vez más convencional de financiación opcional.
6. **Descuento Comercial:** Muy utilizado por las pymes para adelantar cobros. Se trata del abono del importe de un título (generalmente letras) de crédito no vencido tras descontar los intereses y quebrantos legales por el tiempo que media entre el anticipo y el vencimiento del crédito.

En la Comunidad de Madrid, es importante la oferta proporcionada por **Avalmadrid** (<http://www.avalmadrid.es>), que cuenta con diversas líneas de financiación para emprendedores. A modo orientativo, te señalamos algunas de las principales líneas de financiación disponibles para el año 2008.

#### → **Jóvenes emprendedores**

Se conceden ayudas tanto para financiar inversiones a largo plazo como circulante. El porcentaje de la inversión total financiable es de hasta un 75%, y se establece un importe máximo de 60.000 €.

Para solicitar una de estas ayudas es necesario demostrar que el proyecto empresarial es técnicamente viable y rentable en términos de generación de empleo y riqueza. La validez del proyecto debe ser certificada por la Asociación de Jóvenes Empresarios antes de su presentación para estudio y aprobación por parte de Avalmadrid. Por otro lado, es requisito haber constituido la Sociedad (o haberse dado de alta en autónomos) como máximo en los 12 meses anteriores a la presentación de la solicitud, y presentar la firma de los promotores como compromiso e implicación del empresario en su propio proyecto empresarial.

#### → **Emprendedores Avalmadrid**

Se trata de la concesión de financiación preferente, a través de préstamos, créditos o leasing. El porcentaje de la inversión total financiable es de hasta un 80% de la inversión que requiere el proyecto, hasta un máximo de 60.000 €. Las inversiones realizables son: adquisición de activos fijos, activo circulante necesario para el desarrollo de la actividad, y puesta en marcha de la Sociedad.

Para solicitar una ayuda de este tipo es necesario aportar recursos propios de, al menos, el 20% del plan de inversión. Es requisito haber constituido la Sociedad (o haberse dado de alta en autónomos) como máximo en los 12 meses anteriores a la presentación de la solicitud, y presentar la firma de los promotores como compromiso e implicación del empresario en su propio proyecto empresarial.

### → **Emprendedores IDEAM (IMADE)**

El porcentaje de la inversión total financiable es de hasta un 75%, y el importe máximo de 60.000 € condicionados a la creación o consolidación de empleo. Las inversiones realizables son: adquisición de activos fijos, activo circulante necesario para el desarrollo de la actividad, y puesta en marcha de la Sociedad.

Para solicitar una ayuda de este tipo es necesario aportar recursos propios de, al menos, el 20% del plan de inversión y contar con la certificación previa de IDEAM-IMADE. Es requisito haber constituido la Sociedad (o haberse dado de alta en autónomos) como máximo en los 12 meses anteriores a la presentación de la solicitud, y presentar la firma de los promotores como compromiso e implicación del empresario en su propio proyecto empresarial.

### → **Mujeres emprendedoras**

El porcentaje de la inversión total financiable es de hasta un 80%, estableciéndose un importe máximo de 60.000 €, a través de préstamos y leasing. Las inversiones realizables son: adquisición de activos fijos, activo fijo, circulante e I+D+i.

Las beneficiarias deben ser autónomas o pymes gestionadas por mujeres en las que al menos el 51% del capital social esté suscrito por mujeres y las funciones de administración y gestión sean ejercidas por mujeres en su mayoría.

### → **Inmigrantes**

Se trata de la concesión de financiación preferente a bajo coste y largo plazo a través de préstamos, créditos y leasing para la realización de inversiones necesarias para la puesta en marcha y/o desarrollo de la empresa por parte de inmigrantes que promuevan o hayan promovido una pequeña empresa, así como autónomos inmigrantes. El importe máximo de la financiación es de 25.000 €.

Otra vía de financiación que debes conocer es la **capitalización de la prestación por desempleo** en forma de pago único. Para poder acceder a esta opción debes, entre otros requisitos, ser beneficiario de una prestación contributiva por desempleo, tener pendiente de recibir al menos 3 mensualidades a fecha de tu solicitud y acreditar tu incorporación de forma estable como socio trabajador a una Cooperativa de Trabajo Asociado o Sociedad Laboral de nueva creación o en funcionamiento. Si vas a constituirte como trabajador autónomo y no tienes una discapacidad de grado igual o superior al 33%, podrás capitalizar hasta un 60% de tu prestación contributiva pendiente de percibir. Puedes encontrar información detallada sobre esta posible vía de financiación en tu oficina de empleo o en <http://www.inem.es/ciudadano/prestaciones/pdf/GuiaCapitalizacion.pdf>.



#### 4.3.6.2. Ayudas y subvenciones

Por último, existe una tercera alternativa, referente a las ayudas y subvenciones que suelen ofrecer distintos organismos públicos —tanto a nivel local, provincial, nacional o europeo— para apoyar la creación de empresas, la modernización de las mismas, y la creación de empleo.

Estas ayudas suelen variar todos los años en cuanto a las condiciones y cuantías, ya que dependen del presupuesto anual de la Administración y de las políticas que en ese momento se estén desarrollando. Sus convocatorias se publican en el Boletín Oficial del Estado (BOE) y en los Boletines de las diferentes Comunidades Autónomas, que puedes consultar a través de Internet (<http://www.boes.es> para el BOE y <http://www.madrid.org/bocm> para el Boletín Oficial de la Comunidad de Madrid).

Las ayudas públicas suelen ser de cuatro tipos:

1. **Subvenciones a fondo perdido**, calculadas a partir de los conceptos subvencionables en cada programa o convocatoria.
2. **Subvenciones financieras**, consistentes en la bonificación del tipo de interés de los préstamos obtenidos para la puesta en marcha del proyecto.
3. **Formación gratuita** de los empleados.
4. **Apoyo técnico** durante la planificación y ejecución del proyecto.

Aunque estas ayudas económicas pueden resultar interesantes, la viabilidad de tu proyecto empresarial no debe apoyarse nunca en ellas, ya que no existe la seguridad de que las vayas a obtener ni, en el caso de que las consigas, el momento en que las cobrarás.

Las ayudas públicas solamente deben considerarse como un complemento a los recursos, propios o ajenos, con los que cuentas.

#### 4.4. La elección de la forma jurídica

Sólo cuando hayas acabado el trabajo previo que supone el plan de empresa, podrás elegir la forma jurídica que mejor convenga a la creación de tu empresa. La elección de la forma jurídica es importante, pues de ella dependen tanto los trámites que se han de realizar para constituir la empresa, como las obligaciones fiscales y laborales que el empresario debe cumplir.

Antes de elegir una forma jurídica debes tener en cuenta los siguientes factores:

- **Tipo de actividad a desarrollar:** la actividad a ejercer puede ser determinante en la elección de la forma jurídica a adoptar en aquellos casos en que la propia normativa aplicable exija una forma concreta.
- **Número de socios:** el número de promotores o socios que pretenden iniciar la nueva empresa puede condicionar la elección de la forma jurídica, ya que cada tipo de sociedad exige un número mínimo de socios.
- **Responsabilidad:** según el tipo de forma jurídica elegida, el promotor asume un grado de responsabilidad diferente. Ésta puede estar limitada al capital aportado o puede ser ilimitada, afectando a todo su patrimonio.
- **Capital inicial:** determinadas formas jurídicas exigen un capital mínimo para su formalización.
- **Obligaciones fiscales:** la carga fiscal (IRPF, IVA, e Impuesto sobre Sociedades) que el beneficio empresarial tendrá que soportar varía según la forma jurídica adoptada.



##### 4.4.1. Características generales de los diferentes tipos de formas jurídicas

A continuación te describimos las principales características de las diferentes formas jurídicas que puede adoptar tu empresa, que se agrupan en dos grandes grupos: personas físicas (el empresario individual, Comunidad de Bienes y Sociedad Civil) y personas jurídicas (los diferentes tipos de sociedades mercantiles).

FORMA JURÍDICA	NÚMERO DE SOCIOS	CAPITAL INICIAL MÍNIMO	RESPONSABILIDAD	SEGURIDAD SOCIAL	TRIBUTOS	ADMINISTRACIÓN
<b>PERSONAS FÍSICAS</b>						
<b>Empresario/a individual</b>	1	Sin mínimo	Ilimitada	Autónomos	IRPF IVA	El/la titular
<b>Comunidad de Bienes (CB)</b>	Mínimo 2	Sin mínimo	Ilimitada Solidaria	Autónomos	IRPF IVA	Comuneros
<b>Sociedad Civil (SC)</b>	Mínimo 2	Sin mínimo	Ilimitada Mancomunada	Autónomos	IRPF IVA	Administradores
<b>PERSONAS JURÍDICAS – SOCIEDADES MERCANTILES</b>						
<b>Sociedad Colectiva</b>	Mínimo 2	Sin mínimo	Ilimitada	Autónomos	Impuesto Sociedades IVA	Los socios
<b>Sociedad Anónima (SA)</b>	Mínimo 2, pueden ser Sociedades	60.101,21 €, al menos el 25% en la constitución. Admite bienes	Limitada a la aportación	En general, Autónomos	Impuesto Sociedades IVA	Administradores o Consejo de Administración
<b>Sociedad Limitada (SL)</b>	Mínimo 2, pueden ser Sociedades	3.005,06 €, desembolso íntegro en la constitución. Admite bienes	Limitada a la aportación	En general, Autónomos	Impuesto Sociedades IVA	Administradores o Consejo de Administración
<b>Sociedad Limitada Nueva Empresa (SLNE)</b>	2 a 5	De 3.012 € a 120.202 €, desembolso íntegro en la constitución. Sólo aportaciones dinerarias	Limitada a la aportación	En general, Autónomos	Impuesto Sociedades IVA	Órgano unipersonal o pluripersonal
<b>Sociedad Unipersonal Anónima, Limitada o Limitada Nueva Empresa (SAU, SLU, SLNEU)</b>	1	El mismo que las SA, SL, y SLNE	Limitada a la aportación	Autónomos	Impuesto Sociedades IVA	Administrador Único
<b>Sociedad Comanditaria</b>	Mínimo 2	Sin mínimo para la Sociedad Comanditaria simple. Mínimo 60.101,21 € para la Sociedad Comanditaria por acciones	Ilimitada para socios colectivos, limitada a la aportación para socios comanditarios	En general, Autónomos	Impuesto Sociedades IVA	Socios Colectivos
<b>PERSONAS JURÍDICAS – SOCIEDADES MERCANTILES ESPECIALES</b>						
<b>Sociedad Laboral Anónima o Limitada (SAL, SLL)</b>	Mínimo 3, la mayoría trabajadores	El mismo que las SA y SL. Cada socio 1/3 máximo	Limitada a la aportación	Régimen General o Autónomos	Impuesto Sociedades IVA	Administradores o Consejo de Administración
<b>Sociedad Cooperativa</b>	Mínimo 3, todos trabajadores	Mínimo fijado en los Estatutos	Limitada a la aportación	Régimen General o Autónomos	Impuesto Sociedades (Régimen Especial) IVA	Consejo Rector o Administrador Único

#### 4.4.2. Las formas jurídicas más habituales para las franquicias

Como acabamos de ver, la forma jurídica que adopte tu franquicia estará condicionada por factores como el número de socios de tu proyecto empresarial, el capital inicial con el que cuentas, y la responsabilidad económica que estés dispuesto a asumir.

Has de saber que muchas enseñanzas pueden exigir a sus franquiciados una determinada fórmula empresarial y una capitalización mínima, que estarán en función de la inversión exigida y del grado de autonomía, entre otras características. Como el contrato de franquicia no indica ni privilegia ninguna forma con respecto a otras, las opciones, en principio, están abiertas.

Aunque no existen datos específicos sobre la distribución de las franquicias según la forma jurídica adoptada, la consultora especializada Tormo y Asociados<sup>7</sup> sugiere que en el caso de que la inversión sea pequeña y sólo estés buscando una fórmula de autoempleo, lo más adecuado será que te constituyas como empresario individual, mientras que si las inversiones son mayores, será mejor distribuir la responsabilidad económica entre más socios, acudiendo a los regímenes de Sociedad de Responsabilidad Limitada o de Sociedad Anónima.

#### 4.4.3. Ventajas y desventajas de las formas jurídicas que más te pueden interesar

En base a estos datos, te ofrecemos a continuación algunas de las ventajas y desventajas de las formas jurídicas más aconsejables para las franquicias.

### EMPRESARIO INDIVIDUAL

#### Ventajas

- No está sometido a muchos trámites de constitución.
- No es obligatorio inscribirse en Registro Mercantil.
- No se exige capital mínimo inicial, resultando especialmente atractivo para aquellos emprendedores que cuenten con pocos medios para empezar su negocio y prevean un beneficio neto anual inferior a los 45.000 €.
- No es necesario contar con la participación de socios.
- Tributa según ganancias.

#### Desventajas

- Recae sobre el empresario todo el riesgo que pueda conllevar el negocio.
- El empresario responde con el patrimonio del negocio y el propio (si no tiene separación de bienes, la responsabilidad se extiende al cónyuge).

<sup>7</sup> <http://www.tormo.com>.

## SOCIEDAD LIMITADA / LIMITADA NUEVA EMPRESA / UNIPERSONAL

### Ventajas

- El capital mínimo exigido para constituirse no es muy elevado y no se exige un número elevado de socios, pudiendo hacerse con un único socio, en cuyo caso se denomina Sociedad Unipersonal.
- La responsabilidad de los socios está limitada a las aportaciones realizadas.
- El capital social se encuentra dividido en participaciones sociales nominales, iguales, indivisibles y acumulables. Los socios tienen el derecho de adquisición preferente y las transmisiones a personas ajenas a la Sociedad no se pueden realizar sin el consentimiento previo de la Junta General, por lo que los socios controlan en todo momento la propiedad de la empresa y pueden restringir, dificultar o impedir la entrada de nuevos socios no deseados.

### Desventajas

- El capital social deberá estar íntegramente suscrito y desembolsado en el momento de la constitución, quedando excluida la aportación de trabajo o servicios como participación en la Sociedad.
- La limitación de la responsabilidad al capital aportado dificulta la consecución de créditos sin disponer del aval personal de los socios, lo cual significa que la responsabilidad no es del todo limitada ya que se debe responder personalmente, como avaladores, de las posibles deudas de la empresa.
- La transmisión de participaciones debe contar con el consentimiento de los demás partícipes.
- Los contratos de trabajo bonificados no pueden aplicarse a los promotores de la empresa.
- Se debe celebrar al menos una Junta de Accionistas anual.
- Es obligatorio depositar las cuentas anuales en el Registro Mercantil.

## SOCIEDAD ANÓNIMA

### Ventajas

- La responsabilidad de los socios está limitada a las aportaciones realizadas.
- Se pueden transmitir las acciones mediante su venta.

### Desventajas

- Se exigen al menos dos socios para su constitución.
- Se exige un capital mínimo elevado para constituirse.
- El coste de constitución es elevado: exige escritura pública de constitución, lo cual representa un gasto de notario, y se debe pagar un 1% del capital social en concepto de Impuesto de Transmisiones Patrimoniales y Actos Jurídicos Documentados.
- Requiere una forma más compleja de organización.
- Se debe celebrar al menos una Junta de Accionistas anual.
- Es obligatorio depositar las cuentas anuales en el Registro Mercantil.



5

**TRÁMITES  
ADMINISTRATIVOS  
DE CARÁCTER  
GENERAL  
NECESARIOS PARA  
CONSTITUIR TU  
FRANQUICIA**

## 5. TRÁMITES ADMINISTRATIVOS DE CARÁCTER GENERAL NECESARIOS PARA CONSTITUIR TU FRANQUICIA

A la hora de constituir una empresa, la pregunta inicial que uno se hace es:

### ¿Por dónde empezar?

El proceso a seguir para la constitución y puesta en marcha de una empresa ha sido, tradicionalmente, una tarea ardua, no por su complejidad, sino por lo laborioso de los trámites para formalizar su constitución.

Los trámites administrativos para la constitución de la empresa, que obligaban y obligan todavía en algunos casos a desplazarse en numerosas ocasiones por las distintas ventanillas de las entidades implicadas en este proceso, se han visto facilitados por la creación de la Ventanilla Única Empresarial (VUE).

Esta iniciativa, que responde a una labor conjunta de todas las Administraciones Públicas (Administración General del Estado, Comunidades Autónomas, Administraciones Locales) y las Cámaras de Comercio, permite sustituir prácticamente siete meses de trámites por unos pocos días gracias a la constitución de centros integrados de tramitación y de asesoramiento al emprendedor.

La red de **Ventanillas Únicas Empresariales** abarca actualmente a treinta y una ciudades españolas. En la Comunidad de Madrid está disponible en Madrid y en Getafe.

<http://www.ventanillaempresarial.org>

Diesel, s/n  
Polígono Industrial El Lomo  
28906 Getafe  
Tel.: 916 843 053 / 902 100 096  
Fax: 916 016 924  
getafe@ventanillaempresarial.org

Ribera del Loira, 56-58  
28042 Madrid  
Tel.: 902 181 191  
Fax: 915 383 776  
madrid@ventanillaempresarial.org

Los trámites administrativos necesarios para la constitución de tu empresa variarán en función de la forma jurídica que hayas elegido y de las actividades que vayas a desarrollar. A continuación encontrarás una relación de los trámites más frecuentes que se deben realizar en la constitución y puesta en marcha de una empresa.



TRÁMITE	TIPO DE EMPRESA	DÓNDE	DOCUMENTACIÓN	PLAZO
<b>Redacción y firma del contrato entre las partes</b> , en el que se hará constar la voluntad de constituir la Sociedad Civil o Comunidad de Bienes; la identificación de los socios o comuneros y sus aportaciones; la denominación, domicilio social y objeto de la Sociedad Civil o Comunidad de Bienes; el régimen de reparto de beneficios; la duración de la Sociedad Civil o Comunidad de Bienes, y cualquier otro dato que se estime conveniente.	Comunidad de Bienes, Sociedad Civil	Al ser un contrato privado, no es necesario formalizarlo ante notario, salvo si se van a realizar aportaciones de bienes inmuebles		Antes del inicio de la actividad
<b>Certificación Negativa de Denominación:</b> Solicitud y obtención de un nombre. Es recomendable comprobar con carácter previo a la cumplimentación de la solicitud que la denominación solicitada no figura registrada a través de solicitud de nota simple informativa.	Sociedades Colectiva, Anónima, Limitada, Limitada Nueva Empresa, Laboral, Comanditaria, Cooperativa	Registro Mercantil	Nota simple Certificación negativa	La reserva de denominación tiene una vigencia de 15 meses, pero transcurrido el plazo de 2 meses habrá que solicitar la renovación de la certificación
<b>Autorización previa administrativa:</b> Supone la calificación del proyecto de estatutos. Se solicita por uno de los promotores del tipo de Sociedad que se va a crear.	Sociedades Laboral, Cooperativa			
<b>Redacción de Estatutos y Escritura de Constitución:</b> Regula el funcionamiento de la Sociedad.	Sociedades Colectiva, Anónima, Limitada, Limitada Nueva Empresa, Laboral, Comanditaria, Cooperativa	Notario elegido por los socios. Cabe acudir previamente a un abogado que redacte los estatutos de la Sociedad	Certificación negativa de la denominación; estatutos; certificado bancario de ingreso (en el caso de aportaciones dinerarias)	
<b>Depósito Bancario:</b> Desembolso del capital social exigido. No es necesario en el caso de aportaciones no dinerarias.	Sociedades Anónima, Limitada, Limitada Nueva Empresa	Entidad bancaria elegida por los promotores		La certificación bancaria del depósito caduca a los 2 meses

TRÁMITE	TIPO DE EMPRESA	DÓNDE	DOCUMENTACIÓN	PLAZO
<b>Obtención del Número de Identificación Fiscal (CIF) provisional.</b>	Comunidad de Bienes; Sociedades Civil, Colectiva, Anónima	Administración o Delegación de la Agencia Estatal de Administración Tributaria correspondiente al domicilio fiscal de la Sociedad o Comunidad, o Ventanilla Única Empresarial	Modelo 036 firmado por todos los socios o comuneros; original y 2 fotocopias del contrato o escritura de constitución; original y fotocopia del DNI de todos los socios o comuneros, o del administrador	Antes del inicio de la actividad
<b>Liquidación del Impuesto sobre Transmisiones Patrimoniales (ITP) y Actos Jurídicos Documentados (ADJ).</b>	Comunidad de Bienes; Sociedades Civil, Colectiva, Anónima, Limitada, Limitada Nueva Empresa, Comanditaria, Laboral, Cooperativa	Dirección General de Tributos	Modelo 600 Liquidación del Impuesto (1% del capital aportado); contrato privado entre las partes o copia simple y primera copia de la escritura de constitución; original y fotocopia del DNI de cada uno de los socios o comuneros; original y fotocopia del CIF provisional	30 días hábiles desde la fecha del contrato privado entre las partes, o desde la fecha de escritura
<b>Inscripción en el Registro Mercantil:</b> Adquisición de personalidad jurídica.	Sociedades Anónima, Limitada, Limitada Nueva Empresa, Laboral	Registro Mercantil	Primera copia de la escritura de constitución; Modelo 600 autoliquidado; CIF provisional	2 meses desde el otorgamiento de la escritura pública de constitución
<b>Inscripción en el Registro General de Cooperativas.</b>	Sociedad Cooperativa	Registro General de Cooperativas de la Comunidad de Madrid		
<b>Declaración Censal de Inicio de Actividad.</b>	Empresario Individual; Comunidad de Bienes; Sociedades Civil, Colectiva, Anónima, Limitada, Limitada Nueva Empresa, Comanditaria, Laboral, Cooperativa	Administración o Delegación de la Agencia Estatal de Administración Tributaria correspondiente al domicilio fiscal de la sociedad o comunidad, o Ventanilla Única Empresarial	Modelo 036 (uno por cada uno de los socios o comuneros, o por el administrador, o por el empresario individual); original y 2 copias del contrato privado entre las partes o de la escritura de constitución; original y fotocopia del DNI de cada uno de los socios o comuneros, o del administrador o apoderado habilitado a tal fin; original y fotocopia del CIF provisional; modelo 600 autoliquidado. En el caso del empresario individual: original y fotocopia del DNI	Antes del inicio de la actividad

TRÁMITE	TIPO DE EMPRESA	DÓNDE	DOCUMENTACIÓN	PLAZO
<b>Obtención del CIF definitivo.</b>	Comunidad de Bienes; Sociedades Civil, Colectiva, Anónima, Limitada, Limitada Nueva Empresa, Comanditaria, Laboral, Cooperativa	Administración o Delegación de la Agencia Estatal de Administración Tributaria correspondiente al domicilio fiscal de la sociedad o comunidad, o Ventanilla Única Empresarial	Modelo 036; Fotocopia del DNI de los firmantes del Modelo 036; original y 2 copias del contrato privado entre las partes u original y fotocopia de la primera copia de la escritura de constitución inscrita en el Registro Mercantil; CIF provisional	Una vez inscrita la Sociedad y antes de la caducidad del CIF provisional (6 meses)
<b>Inscripción en el Registro de la Propiedad Inmobiliaria:</b> Se trata de la inscripción o anotación de los actos y contratos relativos al dominio y demás derechos reales sobre bienes inmuebles, es decir, a título enunciativo, la adquisición y transmisión de dichos bienes y la constitución y cancelación de hipotecas sobre los mismos.	Todas	Registro de la Propiedad Inmobiliaria		
<b>Obtención de Licencias de Obras y de Apertura:</b> Las primeras son necesarias para la realización de cualquier tipo de obras en locales, naves, edificios, etc. dentro de un municipio. Las segundas certifican que la solicitud del administrado es conforme con las normas de uso previstas en los planes de urbanismo.	Todas	Ayuntamiento del lugar donde se instale el negocio y, en el caso de Madrid, en la Junta Municipal correspondiente		
<b>Comunicación de Apertura de Centro de Trabajo</b>	Todas	Dirección General de Trabajo o en la Ventanilla Única Empresarial	Modelo oficial correspondiente	Dentro de los 30 días siguientes al inicio de la actividad y/o a la apertura del centro de trabajo

TRÁMITE	TIPO DE EMPRESA	DÓNDE	DOCUMENTACIÓN	PLAZO
<b>Alta en el Régimen Especial de Trabajadores Autónomos (RETA) de la Seguridad Social</b>	Empresario Individual; Comunidad de Bienes, Sociedad Civil, y los administradores y socios trabajadores de la Sociedad Limitada o Sociedad Anónima, dependiendo de su participación en el capital social	Dirección Provincial de la Tesorería General de la Seguridad Social; en la Administración de la Seguridad Social correspondiente al domicilio social de la empresa; o en la Ventanilla Única Empresarial	Modelo TA521 Tarjeta de la Seguridad Social; original y fotocopia de la Declaración Censal de Inicio de Actividad; original y fotocopia del DNI del solicitante. En el caso de las Comunidades de Bienes, y las Sociedades Civiles, Limitadas y Anónimas, también se debe presentar original y fotocopia de la escritura de constitución	En los 30 días naturales siguientes al inicio de la actividad
<b>Inscripción de la empresa en la Seguridad Social:</b> Si la empresa va a realizar contrataciones laborales debe estar previamente inscrita en la Seguridad Social.	Todas	Dirección Provincial de la Tesorería General de la Seguridad Social; en la Administración de la Seguridad Social correspondiente al domicilio social de la empresa; o en la Ventanilla Única Empresarial	Modelo TA6	Antes de realizar contrataciones laborales
<b>Alta de los trabajadores en el Régimen General de la Seguridad Social</b>	Todas	Dirección Provincial de la Tesorería General de la Seguridad Social; en la Administración de la Seguridad Social correspondiente al domicilio social de la empresa; o en la Ventanilla Única Empresarial	Modelos oficiales de afiliación y alta (TA1 y/o TA2). En el caso de la afiliación, es necesario presentar fotocopia del DNI del trabajador. Para tramitar el alta, se requiere fotocopia del DNI y del documento de afiliación del trabajador	Con anterioridad al inicio de la prestación de servicios del trabajador
<b>Adquisición y legalización del Libro de Visitas:</b> Este Libro, de carácter obligatorio, sirve para anotar las diligencias que practique la Inspección de Trabajo tras el resultado de las visitas realizadas a la empresa.	Todas	Se adquiere en librerías especializadas y se sella en la Dirección Territorial - Inspección Provincial de Trabajo y Seguridad Social		
<b>Obtención de Hojas de Reclamaciones</b>	Todas, cuando la actividad tenga como destinatario final a los consumidores	Ayuntamiento donde radique la actividad, salvo en el caso de sectores con normativa propia, o en la Dirección General de Consumo	Impreso 036 de Inicio de Actividad	



# **COSAS QUE DEBES SABER SI QUIERES MONTAR UNA FRANQUICIA**

## 6. COSAS QUE DEBES SABER SI QUIERES MONTAR UNA FRANQUICIA

### 6.1. ¿Qué es una franquicia?

La actividad comercial en régimen de franquicia **es aquella que se realiza en virtud del contrato por el cual una empresa (el franquiciador), cede a otra, (el franquiciado), en un mercado determinado, a cambio de una contraprestación financiera directa, indirecta o ambas, el derecho a la explotación de una franquicia, sobre un negocio o actividad mercantil que el primero venga desarrollando anteriormente con suficiente experiencia y éxito.** Así pues, más que un tipo concreto de servicio, la franquicia es un formato de negocio dirigido a la comercialización de productos, servicios o tecnologías bajo marcas ya existentes.

La franquicia comprende, por lo menos:

- El uso de una denominación o rótulo común u otros derechos de propiedad intelectual o industrial y una presentación uniforme de los locales o medios de transporte objeto del contrato.
- La comunicación por el franquiciador al franquiciado de unos conocimientos técnicos o un "saber hacer", que deberá ser propio, sustancial y singular.
- La prestación continuada por el franquiciador al franquiciado de una asistencia comercial, técnica o ambas durante la vigencia del acuerdo; todo ello sin perjuicio de las facultades de supervisión que puedan establecerse contractualmente.

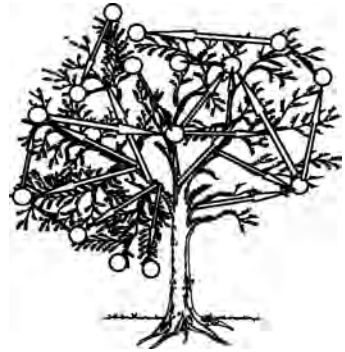

#### 6.1.1 El franquiciador: figura y obligaciones

El franquiciador concede la licencia de uso de marca de la que es poseedor, y provee capacitación y apoyo técnico, a cambio de una serie de contraprestaciones económicas directas o indirectas. Estos derechos se limitan a una determinada demarcación geográfica, dentro de la cual podrá explotarse la franquicia bajo la asistencia permanente del franquiciador y las condicionantes operativas que éste determine. El franquiciador deberá comprometerse a no ubicar en dicha zona otro centro de la red, ya sea franquiciado o propio.

Además, el franquiciador debe asegurar el apoyo al franquiciado mediante una serie de documentos escritos que, en conjunto, forman el manual de franquicia. Normalmente se compone de:

- Un dossier de **presentación**
- Un manual de adecuación del **local**
- Un manual de **identidad** corporativa
- Un manual de **funcionamiento**
- Un manual de **productos y servicios**

Igualmente, es imprescindible que el franquiciador cuente con las estructuras y capacidades suficientes para formar a los futuros franquiciados.

### 6.1.2. El franquiciado: figura y obligaciones

El **franquiciado** es la figura que aporta capital, trabajo y un local. Puede tratarse de cualquier persona física o jurídica que disponga de la capacidad económica y de gestión necesaria para poner en marcha y dirigir un establecimiento franquiciado.

El franquiciado, por su parte, se compromete a:

- Aplicar toda su capacidad operativa para la **buena marcha** del negocio. Esto incluye buenas prácticas de gestión que aseguren la disponibilidad suficiente en stock (tanto en variedad como en calidad) de los mínimos establecidos por el franquiciador.
- Respetar la **limitación territorial** establecida en el contrato.
- **Informar** al franquiciador sobre la marcha del negocio.
- Acatar los **procedimientos de control y las modificaciones** sobre el negocio franquiciado que el franquiciador considere necesarios, siempre que no contravengan lo estipulado en el contrato.
- Respetar los aspectos relacionados con **la imagen y la identidad corporativas**, y no divulgarlos a terceros.
- Aplicar el **precio de venta o facturación** indicado por el franquiciador.
- Asistir a los **cursos formativos** impartidos por el franquiciador.
- Seguir los **protocolos** indicados en el manual de franquicia.

### 6.1.3. Ventajas e inconvenientes de la franquicia

Cada vez son más los que se acercan a la franquicia atraídos por las posibilidades de acceder a un negocio propio con una inversión asequible y bajo una marca conocida. Cada cadena de franquicia tiene establecidas sus propias condiciones de adhesión, así como un perfil con las características que deben reunir sus franquiciados, por lo que realizan procesos de selección entre las candidaturas que reciben para asegurar una relación sólida entre las dos partes.

Es por ello que el **éxito de la franquicia** se basa en la relación que se establece entre el franquiciador y el franquiciado, quienes, manteniendo su independencia jurídica y patrimonial, colaboran en el desarrollo de un negocio que, bien planificado y gestionado, repercute positivamente en la situación empresarial de ambos.



Entre las **ventajas** que encuentran los franquiciados para desarrollar la actividad empresarial bajo esta consigna, destacan:

- La **seguridad** que a priori ofrece explotar un negocio que ya ha sido probado en el mercado.
- La adquisición del *know-how* o la **clave del éxito**.
- La incorporación a una **imagen de marca** con una cierta reputación y popularidad.
- La **reducción del riesgo** comercial.
- La **asistencia técnica y comercial** que ofrece el franquiciador, quien supervisará permanentemente la correcta gestión del centro de negocio franquiciado.
- El apoyo en la **selección y formación del personal**.
- La **formación** inicial y continuada del franquiciado, por parte del franquiciador, sobre aspectos inherentes al concepto y funcionamiento del negocio.
- La posibilidad de recibir **asistencia financiera** para la compra del local y condiciones ventajosas para pagar los productos en condiciones óptimas.
- La **ayuda promocional y publicitaria** de la empresa franquiciadora.
- El aprovechamiento de los **medios de información** del franquiciador sobre el mercado, así como de sus servicios de investigación y desarrollo.
- La seguridad en el aprovisionamiento y mejora en los **precios de compra**.



Si bien es cierto que los estudios demuestran que las franquicias tienen una **tasa de supervivencia superior** a otros nuevos negocios, a la hora de optar por la adquisición de una franquicia conviene soportar también algunos **inconvenientes**. Entre los más generales se puede resaltar:

- Pérdida de **independencia** empresarial.
- Asumir los posibles **problemas y errores de gestión** del franquiciador.
- A igual facturación, **menor beneficio**.



## 6.2. Tipos de franquicia

La franquicia es, por definición, una relación empresarial flexible, por lo que conoce modalidades muy distintas que pueden convenir más o menos al tipo de producto o servicio en el que esté especializada la marca en cuestión. Para que puedas elegir la fórmula que más te conviene, te ofrecemos a continuación un listado de las distintas opciones existentes:

- **Franquicia de producción:** Es aquella en la que el franquiciador es el fabricante de los artículos que comercializa en sus establecimientos franquiciados, y propietario de la marca.
- **Franquicia de distribución:** El franquiciador actúa como intermediario en las compras y selecciona productos que son fabricados por otras empresas y los distribuye a través de los franquiciados. Estas franquicias requieren, por regla general, que el franquiciado, que suele contar con condiciones ventajosas para la adquisición y mantenimiento del stock, disponga de un establecimiento a pie de calle.
- **Franquicia de servicios:** Consiste en la explotación de un determinado servicio cuya fórmula original es propiedad del franquiciador, quien luego la transmite a sus franquiciados. Este tipo de franquicias, más novedoso, es el que está teniendo mayor presencia en el mercado debido a su gran desarrollo y a las perspectivas de crecimiento.
- **Franquicia semi-integrada:** es la que se establece entre un productor y un mayorista, o bien entre el mayorista y los detallistas.
- **Franquicia horizontal:** es la que mantienen empresas situadas a un mismo nivel (por ejemplo: fabricantes con fabricantes o mayoristas con mayoristas).
- **Franquicia asociada:** Permite a ambas partes participar económicamente en sus respectivas actividades económicas, incluyendo el intercambio de acciones o participaciones.

- **Multifranquicia:** Consiste en que un mismo franquiciado detenga la titularidad de varios puntos de venta o franquicias. En nuestro país es un valor al alza.
- **Plurifranquicia:** Por este sistema, el franquiciado de una cadena de tiendas se une a otra red de establecimientos que no sea competencia directa de la primera.
- **Franquicia industrial:** el franquiciador cede a sus franquiciados los sistemas, normas, tecnología y materias primas necesarias para fabricar un determinado producto y posteriormente venderlo en el mercado. Requieren una inversión inicial muy fuerte, pues el franquiciado debe poseer todos los componentes necesarios para la producción industrial.
- **Franquicia máster:** Consiste en exportar una franquicia de un país de origen hacia otro, a través de la presencia de un Máster Franquiciado, al que el franquiciador original vende los derechos de su franquicia para que la desarrolle en el país de destino.
- **Franquicia corner:** Es aquella que se desarrolla dentro de otro establecimiento comercial, en el que existe un espacio franquiciado, que no es la totalidad del local, y en ese espacio se venden los productos y se prestan los servicios del franquiciador, según los métodos y las especificaciones del mismo bajo una marca.

Además, y dadas las ventajas para algunos sectores, en particular el de la distribución, conviene al menos tener en cuenta la fórmula del **co-branding**. No se trata de un tipo concreto de franquicia, sino de la reunión de dos enseñas complementarias en un mismo local, en el que comparten gastos y gestión comercial.

Para seleccionar la marca a la que desees dirigirte, existen numerosos buscadores y listados interactivos con clasificaciones por sectores o incluso según la inversión inicial mínima requerida. Entre estos buscadores destacan:

- <http://www.buscofranquicia.com>
- <http://www.franquiciashoy.es/guia>
- <http://www.emprendefranquicias.com>
- <http://www.tormo.com/guia>
- <http://www.quefranquicia.com>



Es recomendable que, una vez identificadas las marcas que te puedan interesar, consultes el **Registro de Franquiadores**<sup>8</sup>, que depende de la Dirección General de Política Comercial del Ministerio de Industria, Turismo y Comercio y en el que encontrarás información detallada sobre las mismas. Podrás realizar búsquedas según los siguientes criterios: por nombre de franquicia; por sectores y Comunidades Autónomas; franquicias con control de calidad; franquicias adheridas a sistemas de arbitraje; franquicias con solución extrajudicial de conflictos; franquicias adheridas a códigos deontológicos; franquicias que son una gran red; y franquicias consolidadas.

Debes saber que se consideran **franquicias consolidadas** aquellas empresas que hayan desarrollado la actividad franquiciadora durante al menos dos años en dos establecimientos franquiciados, y que dispongan de un número mínimo de cuatro establecimientos, de los cuales al menos dos deberán ser establecimientos propios.

### 6.3. Características contractuales

#### 6.3.1. Información previa a la contratación

La Ley 7/1996, de 15 de enero, de Ordenación del Comercio Minorista, y el Real Decreto 2485/1998, de 13 de noviembre, que desarrolla la Ley anterior, establecen, entre otros puntos, la obligación del franquiciador de proporcionar por escrito al potencial franquiciado, con una antelación mínima de veinte días a la firma del contrato o del precontrato de franquicia o de la realización de cualquier pago en relación con la misma, un conjunto de **información** que habrá de ser veraz y no engañosa. En él se incluye principalmente:

- Los datos principales de **identificación** del franquiciador (nombre, razón social, domicilio, datos de inscripción en el Registro de Franquiadores y, en el caso de sociedades mercantiles, su capital social).
- Los **derechos de propiedad intelectual** sobre cuya base se desarrolla el negocio franquiciado.
- La descripción del **sector de actividad** del negocio objeto de franquicia.
- **Experiencia** de la empresa franquiciadora (fecha de creación, evolución y desarrollo de la red).

---

<sup>8</sup> Registro de Franquiadores: <http://www.mcx.es/Franquicias/principal.asp>

- **Contenido y características** de la franquicia y su explotación.
- El **sistema de negocio** objeto de la franquicia.
- Las características de la **asistencia comercial y técnica** permanente que el franquiciador suministra a los franquiciados.
- La estimación de **las inversiones y los gastos** necesarios para la puesta en marcha.
- La estructura y extensión de la **red** (organización de la red, número y localización de lo establecimientos implantados, número de franquiciados).
- Elementos esenciales del **contrato de franquicia**.

En cualquier caso, es muy importante no dejarse deslumbrar por inversiones reducidas, mirar la letra pequeña del contrato, las amortizaciones de inversiones y la previsión de rentabilidades a corto y largo plazo. Comprueba, a partir de los datos que te ha proporcionado el franquiciador:

- Si se trata de un **negocio rentable**.
- Si está adaptado a las **necesidades** del mercado.
- Si se trata de una **marca consolidada** (comprueba la presencia en los mercados internacionales y la evolución de la franquicia en los últimos años).
- Si el franquiciador tiene la **estructura** suficiente para hacer frente a las necesidades de la cadena.
- Que **el asesoramiento y la asistencia** a lo largo de la vigencia de tu contrato aseguren un mínimo suficiente y en condiciones aceptables.

Ten en cuenta que, generalmente, la fuente de información más útil son los otros franquiciados que vienen usando el modelo que te interesa.

### 6.3.2. Términos del contrato

El **contrato de licencia de franquicia** deberá contener los siguientes términos:

- **Identificación** de las partes firmantes
- **Objeto** del contrato
- Manifestación de la **voluntad** de adherirse a la franquicia por parte del franquiciado y la **aceptación** de dicha adhesión por parte del franquiciador

- **Ubicación** del establecimiento
- Zona de **exclusividad territorial**
- **Derechos y obligaciones** de las partes (asistencia técnica, suministros y políticas de aprovisionamiento, canon de entrada y royalties, formación del personal, personal, publicidad, decoración del establecimiento, etc.)
- **Duración y vigencia** del contrato
- **Condiciones** de terminación, renovación, rescisión o transmisión
- **Protocolo** para la resolución de posibles desacuerdos o controversias

Antes de firmar el contrato, resulta muy recomendable que lo presentes ante alguna **entidad de asesoramiento** (por ejemplo, el Comité de Expertos de la Asociación Española de Franquicias<sup>9</sup>) para que estudie si las condiciones son aceptables o si existen cláusulas que puedan llevar a prácticas inconvenientes o abusivas. Considera que los pagos al franquiciado deben estar en consonancia con su aportación global al negocio, de modo que el reparto de los beneficios sea equitativo.

#### 6.4. Licencias previas al comienzo de la actividad de un establecimiento franquiciado

Antes del comienzo de tu actividad deberás tramitar, como titular de la actividad y en el Ayuntamiento correspondiente al municipio en el que quieres instalar tu establecimiento franquiciado, la correspondiente licencia de actividad y, en su caso, de apertura y funcionamiento.

La concesión de la **Licencia de Actividad**, que puede oscilar entre los 3 y los 12 meses, dependiendo del Ayuntamiento del que se trate, supone que tu establecimiento reúne todos los requisitos exigidos por la normativa sectorial de aplicación (urbanística, medioambiental, higiénico-sanitaria, de prevención y protección de incendios, etc.).

La **Licencia de Apertura y Funcionamiento** tiene por objeto autorizar la puesta en uso de los edificios, locales o instalaciones, previa constatación de que cumplen las condiciones de la Licencia de Actividades y de que se encuentran debidamente terminados y aptos, según las condiciones urbanísticas, ambientales y de seguridad de su destino específico.

---

<sup>9</sup> Puedes entrar en contacto con la Asociación Española de Franquicias a través de su página web: <http://www.franquiciadores.com>. En ella está incluido el Código Deontológico del sector, que sirve como un buen criterio para comprobar las buenas prácticas del franquiciador con el que estés considerando entablar relaciones contractuales.

## 6.5. Normativa aplicable

- 📖 Ley 15/2007, de 3 de julio, de defensa de la competencia. Boletín Oficial del Estado número 159, de 4 de julio de 2007.
- 📖 Real Decreto 419/2006, de 7 de abril, por el que se modifica el Real Decreto 2485/1998, de 13 de noviembre, relativo a la regulación del régimen de franquicia y el registro de franquiciadores. Boletín Oficial del Estado número 100, de 27 de abril de 2006.
- 📖 Ley 17/2001, de 7 de diciembre, de marcas. Boletín Oficial del Estado número 294, de 8 de diciembre de 2001.
- 📖 Real Decreto 2485/1998, de 13 de noviembre, por el que se desarrolla el artículo 62 de la Ley 7/1996, de 15 de enero, de ordenación del comercio minorista, relativo a la regulación del régimen de franquicia, y se crea el Registro de Franquiciadores. Boletín Oficial del Estado, número 283, de 26 de noviembre de 1998.
- 📖 Ley 7/1996, de 15 de enero, de ordenación del comercio minorista. Boletín Oficial del Estado número 15, de 17 de enero de 1996.
- 📖 Ley 3/1991, de 10 de enero, de competencia desleal. Boletín Oficial del Estado número 10, de 11 de enero de 1991.
- 📖 Ley 11/1986, de 20 de marzo, de patentes. Boletín Oficial del Estado número 73, de 26 de marzo de 1986.

Puedes consultar los textos íntegros de esta normativa en el servicio de búsquedas del Boletín Oficial del Estado ([http://www.boe.es/g/es/bases\\_datos/webBoe.php](http://www.boe.es/g/es/bases_datos/webBoe.php)).



**UNA EXPERIENCIA  
DE ÉXITO:  
*FRANQUICIADO DE  
“LA RETOUCHERIE  
DE MANUELA”***

## 7. UNA EXPERIENCIA DE ÉXITO: FRANQUICIADO DE “LA RETOUCHERIE DE MANUELA”

Nombre del emprendedor:	Álvaro Camps
Cargo en la empresa:	Gerente
Nombre de la empresa:	Franquiciado de “La Retoucherie de Manuela”
Año de creación:	2001
Actividad:	Arreglos de ropa al por menor
Breve descripción de la empresa:	Arreglos rápidos de costura para el particular
Número de socios:	3 iniciales
Forma jurídica:	Sociedad limitada
Número de empleados:	6

### TU EXPERIENCIA

#### ¿Qué te motivó para poner en marcha tu empresa?

Las ganas de comenzar un proyecto desde cero y la búsqueda de autonomía en el trabajo.

#### ¿Conocías previamente el sector?

No.

#### ¿Cuál era tu situación de partida cuando decidiste crear tu empresa?

Trabajaba como Business Development Manager en una importante empresa de

medios especializada en contenidos y servicios basados en Internet justo en el momento en que se produjo el estallido de la burbuja tecnológica, por lo que era previsible una salida inminente.

#### ¿Recurriste a algún servicio de apoyo y/o asesoramiento para emprendedores?

Recogí información de diversas fuentes (INEM, Comunidad de Madrid, Cámara de Comercio e Industria de Madrid, etc.), pero no solicité ningún tipo de ayuda ni asesoramiento personalizado.





**¿Cuáles fueron las principales dificultades con las que te encontraste a la hora de poner en marcha tu empresa? ¿Cómo las superaste?**

Al tratarse de una franquicia las facilidades fueron múltiples, prácticamente un negocio “llave en mano”. Lo más complicado fue localizar un emplazamiento idóneo y encontrar al personal adecuado.

**A la hora de plantearse la posibilidad de crear una empresa, todos los emprendedores han de responder a una pregunta clave: ¿Cómo voy a financiar mi proyecto? Coméntanos por favor cómo afrontaste esta importante faceta de la puesta en marcha de una empresa.**

Recurrimos a varias entidades bancarias para negociar un leasing por el equipamiento y un

préstamo por el resto del importe necesario hasta completar aproximadamente el 70% del total de la inversión necesaria.

**¿Qué ha sido lo más gratificante de tu experiencia como emprendedor y empresario, tanto desde un punto de vista profesional como personal?**

Desde el punto de vista personal, el reconocimiento del personal contratado, y profesionalmente, el haber acertado con el negocio escogido, la ubicación y la gestión diaria.



### ¿Qué cualidades debe reunir un emprendedor?

Tener las ideas claras y un proyecto sólido, bien valorado y debidamente estructurado. Diligencia. Debe saber escuchar y estar atento a las señales que lleguen. Ser buen negociador.

### ¿Crees que para emprender es necesario, o conveniente, tener una experiencia laboral o profesional previa?

Creo que hay dos alternativas; comenzar un negocio en alguna actividad que se domine y aportar conocimiento específico, y la otra, asociarse con alguien que aporte ese conocimiento y complementarlo con dotes de gestión, dedicación y experiencia en la gestión de personas. En mi caso me "asocié" con la franquiciadora.

### ¿Cuáles son los principales riesgos de la actividad emprendedora?

No tener un proyecto bien planteado ni bien valorado, tanto económica como financieramente.

### ¿Y los errores más comunes del emprendedor novel?

No prever las dificultades y no saber cómo reaccionar ante ellas.

### ¿Cuáles son los factores de éxito de un proyecto profesional?

Dedicación, buen asesoramiento, muchas ganas e ilusión. Y por supuesto, las personas, que son las que hacen que un negocio vaya un poco más allá.

### ¿Qué consejos le darías a un emprendedor que quiera montar una franquicia?

Que se asesore bien, que se tome el tiempo necesario y que no corra. Es fundamental hacer un buen planteamiento personal.



**ANEXO:  
RECURSOS  
Y DIRECCIONES  
PARA  
EMPRENDEDORES  
EN LA COMUNIDAD  
DE MADRID**

## 8. ANEXO: RECURSOS Y DIRECCIONES PARA EMPRENDEDORES EN LA COMUNIDAD DE MADRID

### 8.1. Servicios para emprendedores

#### 8.1.1. Comunidad de Madrid

##### Consejería de Empleo y Mujer

##### Servicio Regional de Empleo

Vía Lusitana, 21

28025 Madrid

Tel.: 915 805 433

<http://www.madrid.org>

##### Portal del Emprendedor de la Comunidad de Madrid

<http://www.emprendelo.es>

**emprendelo.es** tiene como objetivo principal convertirse en referente para los emprendedores de la Comunidad de Madrid y se concibe como un mecanismo de ayuda, simplificación, coordinación y difusión. Desde este portal podrás acceder a información, asesoramiento, ayudas y formación que te permitirán definir con mayor claridad tu idea de empresa y además, definir un itinerario encaminado a la creación de tu empresa con la ayuda de un asesor.

La Comunidad de Madrid te ofrece diversos servicios para acompañarte y ayudarte en tu proceso: jornadas en las que tendrás oportunidad de conocer experiencias de emprendedores; cursos y talleres de creación de empresas; cursos de habilidades empresariales; información sobre trámites, ayudas, fórmulas de financiación y puesta en marcha; diversas herramientas para evaluar tus capacidades emprendedoras, analizar la viabilidad y los riesgos de tu proyecto, elaborar el plan de empresa on-line, o realizar un diagnóstico tecnológico de tu empresa.

Por otro lado, se ofrece un Servicio de Promoción de Nuevas Empresas, desarrollado junto con IMADE, que está dividido en 2 fases: una previa a la creación de la empresa (apoyo a la constitución de nuevas empresas) y otra, una vez constituida la empresa, por un período máximo de 3 años (apoyo al desarrollo y consolidación de nuevas empresas).

Los usuarios también tienen la oportunidad de inscribirse en el Club de Emprendedores. Como socios, pueden dar a conocer su negocio o idea empresarial, contactar con otros emprendedores, intercambiar experiencias, ofrecer y demandar servicios y productos, etc.

## Campus del Emprendedor

El Campus del Emprendedor es un programa del Servicio Regional de Empleo en colaboración con las Universidades públicas madrileñas, creado expresamente para los/as universitarios/as de la región con motivación emprendedora con el objetivo de animarles a poner en marcha su proyecto empresarial y ayudarles a hacer realidad su sueño, sea cual sea el momento de gestación del proyecto en el que se encuentren.

El Campus del Emprendedor, dirigido a alumnos/as de las universidades públicas madrileñas que estén cursando una carrera de grado medio o superior y que se encuentren en situación de desempleo, ofrece los siguientes servicios y actividades:

- Jornadas de encuentro con emprendedores que ya han puesto en marcha su empresa y que quieren compartir su experiencia empresarial con otros jóvenes que, como tú, tienen iniciativa, ideas e inquietudes.
- Un servicio de información, asesoramiento y acompañamiento en la propia universidad que cuenta con profesionales de amplia experiencia en la creación y gestión de empresas.
- Un certamen que premia tus ideas de negocio y tu personalidad emprendedora con recursos que van a resultarte muy útiles a la hora de poner en marcha tu empresa.

### Consejería de Deportes

#### Asesoría para la Creación de Empresas

##### Dirección General de Juventud

Gran Vía, 10 - planta baja

28013 Madrid

Tel.: 917 201 207

<http://www.madrid.org>

La **Asesoría para la Creación de Empresas** proporciona asesoramiento e información para jóvenes menores de 30 años: trámites legales de constitución, elaboración gratuita de estatutos para sociedades y ayudas existentes en la Comunidad de Madrid.

#### Escuela Joven de Iniciativas Empresariales

##### Dirección General de Juventud

Paseo Castellana, 101 - 2º izq.

28046 Madrid

Tel.: 915 562 044 / Fax: 915 562 053

[escuelajoven@madrid.org](mailto:escuelajoven@madrid.org) / <http://www.madrid.org/inforjoven>

La **Escuela Joven de Iniciativas Empresariales** es un centro de recursos para la formación de jóvenes empresarios y emprendedores que ofrece: seminarios de creación de empresas, encuentros sobre oportunidades de negocio, paneles de experiencias y buenas prácticas emprendedoras, charlas y talleres de autoempleo para alumnos de centros escolares, cursos y seminarios de formación en gestión empresarial para empresarios y emprendedores.

## Consejería de Economía y Hacienda

### Instituto Madrileño para el Desarrollo (IMADE)

José Abascal, 57

28003 Madrid

Tel.: 913 997 400 / Fax: 913 997 478

[información@imade.es](mailto:información@imade.es) / <http://www.imade.es> / <http://consultas.imade.es>

### Servicio de Información Empresarial

Este servicio pone a disposición del usuario información referente a las ayudas, normativas y herramientas para la constitución de empresas. Igualmente, resuelve las cuestiones planteadas por organismos locales, asociaciones empresariales, entidades financieras y otras administraciones.

### Oficinas de Promoción Territorial

Las Oficinas de Promoción Territorial (OPT) son delegaciones locales de la División de Desarrollo Territorial de IMADE, destinadas a promocionar las distintas zonas de la Comunidad de Madrid. También realizan labores de información y asesoramiento a empresarios y emprendedores para darles a conocer las ayudas y subvenciones que programa la Consejería de Economía y Consumo, así como de las líneas de financiación alternativas.

#### OPT de Alcalá de Henares

Vía Complutense, 44

Edificio Feria, 2º

28805 Alcalá de Henares

Tel.: 913 997 631 / Fax: 918 830 124

#### OPT de Alcorcón

Industrias, s/n

Polígono Industrial Urtinsa, Edificio Imepe

28925 Alcorcón

Tel.: 913 997 636 / Fax: 914 861 249

#### OPT de Fuenlabrada

Miguel de Unamuno, 18, 1º

28944 Fuenlabrada

Tel.: 913 997 642 / Fax: 916 155 517

#### OPT de Las Rozas

Comunidad de la Rioja, 2

28230 Las Rozas

Tel.: 913 997 646

#### OPT de Leganés

Antonio Machado, 4, 2º B

28911 Leganés

Tel.: 913 997 650 / Fax: 916 947 768

#### OPT de Madrid

Risco de Pelosche, 14, 2º

Centro Cultural Alberto Sánchez

28038 Madrid

Tel.: 913 997 666 / Fax: 914 781 248

#### OPT de San Martín de Valdeiglesias

Fuente, 4

28680 San Martín de Valdeiglesias

Tel.: 913 997 642 / Fax: 918 611 149

#### OPT de San Sebastián de los Reyes

Avenida Cerro del Águila, 9

Polígono Industrial Sur, Centro de Empresas

28700 San Sebastián de los Reyes

Tel.: 913 997 662 / Fax: 916 150 00

## Portal del Autónomo de la Comunidad de Madrid

<http://www.autonomoscm.org/autonomoscm>

El Portal del Autónomo de la Comunidad de Madrid pretende recoger todos los recursos y servicios que el Gobierno Regional ha puesto a disposición de los autónomos y que se refleja en el Plan de Apoyo a los Autónomos Madrileños presentado por la Presidenta de la Comunidad en junio de 2007.

El Portal ofrece información relacionada con la actividad empresarial (trámites administrativos necesarios para la constitución y gestión posterior de la empresa), incidiendo especialmente en aquellos que puedan llevarse a cabo a través de Internet. Además, se puede consultar información sobre las ayudas y subvenciones con relevancia para el colectivo, así como documentación, publicaciones y estudios relacionados con la actividad emprendedora y empresarial.

### 8.1.2. Ayuntamiento de Madrid

#### Agencia madridEmprende

Gran Vía, 24  
28013 Madrid  
Tel.: 915 888 458 / Fax.: 915 888 341

[madridemprende@munimadrid.es](mailto:madridemprende@munimadrid.es) / <http://www.esmadrid.com/madridemprende>

La Agencia Madrid Emprende ofrece información y asesoramiento sobre las formas jurídicas y los trámites administrativos necesarios para la creación de nuevos negocios en la ciudad, así como sobre los recursos de apoyo (subvenciones, ayudas, financiación y formación) y la redacción del plan de empresa.

### Preincubadora de Empresas Madrid Crece

Santa Cruz de Marcenado, 33, 1º, puerta 6  
28015 Madrid  
Tel.: 917 584 476

[preincubadora@fue.es](mailto:preincubadora@fue.es)

La preincubadora de empresas, puesta en marcha por la Agencia de Desarrollo Económico Madrid Emprende y la Fundación Universidad-Empresa con el fin de impulsar nuevas ideas empresariales, ofrece a los estudiantes y titulados madrileños un espacio de trabajo compartido y un servicio de tutoría que ofrece orientación y apoyo personalizado en cada una de las fases con las que cuenta todo plan de empresa. Se proporciona información sobre ayudas, financiación, subvenciones, trámites administrativos, etc.

La Preincubadora pone a disposición del emprendedor los siguientes servicios: puesto de trabajo equipado con extensión telefónica propia, ordenador en red y conexión a Internet; tutor personal que asesora, planifica y realiza un seguimiento de los pasos que hay que dar para analizar la viabilidad de la idea de negocio; servicios comunes tales como fotocopiadora, fax, sala de reuniones, etc.; dirección postal y casillero para correspondencia; dirección de correo electrónico y página web propia; biblioteca de empresa.

## Ventanilla de la Economía Social y de los Autónomos de Madrid

La Ventanilla de la Economía Social y de los Autónomos de Madrid (VES) ofrece servicios personalizados de asesoramiento para trabajadores por cuenta propia y empresas de participación de trabajo asociado, como son las Cooperativas y las Sociedades Laborales, que deseen realizar alguna consulta sobre su actividad. Estos se concretan en actuaciones de asesoramiento general (trámites administrativos; obligaciones frente a las Administraciones, información sobre subvenciones, ayudas públicas y fórmulas de financiación; desarrollo del plan de empresa; análisis de viabilidad de proyectos empresariales), asesoramiento avanzado para puesta en marcha de nuevos proyectos, y apoyo a empresas en crisis que deseen transformarse en una de las formas de economía social existentes.

La VES es fruto de un acuerdo firmado con las organizaciones representativas del sector: Agrupación de Sociedades Laborales de Madrid (ASALMA), Asociación de Trabajadores por Cuenta Propia de la Comunidad de Madrid (ATA), Unión de Cooperativas Madrileñas de Trabajo Asociado (UCMTA) y Unión de Profesionales y Trabajadores Autónomos (UPTA).

## Localizador de Emplazamientos Empresariales

El Ayuntamiento de Madrid, a través de su Localizador de Emplazamientos Empresariales (LEE), ofrece información sobre la oferta de suelo e inmuebles empresariales (suelo, naves, locales y oficinas) en el municipio, calidad del entorno urbano y de las infraestructuras, y redes empresariales.

### 8.1.3. Administración Central

#### Ministerio de Industria, Turismo y Comercio

##### Dirección General de Política de la PYME

María de Molina, 50, 2º

28006 Madrid

[dgpyme@ipyme.org](mailto:dgpyme@ipyme.org) / <http://www.ipyme.org>

La Dirección General de Política de la PYME pone a disposición de los emprendedores y/o futuros empresarios cuatro **herramientas interactivas**:

**Autodiagnóstico de Actitudes Emprendedoras:** Ofrece la posibilidad de realizar una evaluación de las posibilidades de éxito a la hora de poner en marcha un nuevo proyecto empresarial. Se basa en la cumplimentación de un cuestionario sobre siete grupos de características personales del emprendedor: motivación, iniciativa y energía personal, perfil psicológico, capacidad de relación, capacidad de análisis, innovación y creatividad y propensión al riesgo. Como resultado, hace un diagnóstico de aptitudes emprendedoras y una serie de recomendaciones de actuación.



**Plan de empresa:** Documento interactivo que identifica, describe y analiza una oportunidad de negocio, examina su viabilidad técnica, económica y financiera, y desarrolla todos los procedimientos y estrategias necesarias para convertir dicha oportunidad en un proyecto empresarial concreto. Sirve también como documento de referencia para comprobar las desviaciones que se estuvieran produciendo en la marcha del proyecto. El plan de empresa abarca todas las áreas de la actividad empresarial y ofrece una guía de planificación empresarial y un instrumento para el desarrollo de nuevas estrategias y actividades.

**Juego de Simulación Empresarial – Simula:** Se trata de un conjunto de simuladores de modelos de negocio, referentes a determinados sectores de actividad (restauración, comercio y confección textil), que permite ensayar una idea empresarial, dando a conocer aspectos críticos de la creación y gestión de un proyecto empresarial.

**Autodiagnóstico para acceso a nuevos mercados:** Los usuarios (pequeños y medianos empresarios) deben cumplimentar un cuestionario sobre siete áreas claves de la empresa: estrategia, liderazgo y organización, financiación, productos y procesos, márketing, innovación tecnológica y cooperación y alianzas. En base a sus respuestas, la herramienta ofrece una valoración basada en un perfil tipo obtenido de empresas que ya han iniciado su apertura al exterior (internacionalización) y una serie de recomendaciones de actuación.

### **Centro de Información y Red de Creación de Empresas (CIRCE) Subdirección General de Creación de Empresas**

Castelló, 117 bajo

28006 Madrid

Tel.: 900 190 092 / Fax: 91 545 31 10

[infopyme@pyme.org](mailto:infopyme@pyme.org) / <http://www.circe.es>

De acuerdo con los Reales Decretos 682/2003 de 7 de junio y 1332/2006 de 21 de noviembre, es posible realizar los trámites de constitución y puesta en marcha de las diferentes modalidades de Sociedad de Responsabilidad Limitada por medios telemáticos, evitando así desplazamientos y produciendo un ahorro sustancial de tiempos y costes.

Para ello el Centro de Información y Red de Creación de Empresas (CIRCE) cuenta con un sistema informático de tramitación de expedientes electrónicos (Sistema de Tramitación Telemática - STT) que, a través del Documento Único Electrónico (DUE), llevará a cabo el intercambio de la documentación necesaria para la creación de empresas.

El emprendedor puede acudir a los Puntos de Asesoramiento e Inicio de Tramitación (PAIT) de la Red CIRCE, donde se le asesorará en todo lo relacionado con la definición de su proyecto empresarial y se le permitirá iniciar los trámites de constitución y puesta en marcha del mismo por medios telemáticos.

**Agencia de Desarrollo Local - ADESA**

Infantas, 55  
28300 Aranjuez  
Tel.: 918 923 050  
carral@aranjuez.es  
<http://www.aranjuez-desarrollolocal.org>

**Ayuntamiento de Alcobendas**

Plaza Mayor 1, 2º  
28100 Alcobendas  
Tel.: 916 597 600  
ncuesta@aytoalcobendas.org

**Ayuntamiento de Boadilla del Monte**

Enrique Calabia, 8, 2º  
28660 Boadilla del Monte  
Tel.: 916 326 977  
empresas@aytoboadilla.com

**Ayuntamiento de Collado Villalba**

Rincón de las Heras, 10  
28400 Collado Villalba  
Tel.: 918 406 431  
gdavila@ayto-colladovillalba.org

**Ayuntamiento de Colmenar Viejo**

Plaza de Eulogio Carrasco, s/n  
28770 Colmenar Viejo  
Tel.: 918 459 919  
cdt@colmenarviejo.com

**Agencia de Desarrollo Local Getafe  
Iniciativas -GISA**

Ramón y Cajal, 22  
28902 Getafe  
Tel.: 916 653 620  
gisa@getafeiniciativas.es  
<http://www.getafeiniciativas.es>

**Ayuntamiento de Getafe**

Díaz y Barcala, s/n, Sector III  
28905 Getafe  
Tel.: 916 654 400  
pait@alefgetafe.org

**Ayuntamiento de Mejorada del Campo**

Aragón, 33  
28840 Mejorada del Campo  
Tel.: 916 794 270  
carlosimbernon@mejoradadelcampo.org  
<http://www.mejoradadelcampo.org>

**Ayuntamiento de Tres Cantos**

Plaza del Ayuntamiento, 1  
28760 Tres Cantos  
Tel.: 912 938 000  
comercio.industria@tres-cantos.org

**Centro de Empresas de Valdemoro**

Gaspar Bravo de Sobremonte, s/n  
28340 Valdemoro  
Tel.: 918 095 966  
centro.empresas@ayto-valdemoro.org  
<http://www.valdemoro.es>

**Ministerio de Igualdad****Programa de Emancipación Joven  
Instituto de la Juventud**

Marqués de Riscal, 16  
28010 Madrid  
Tel.: 913 637 865 / Fax: 913 081 608  
[crospoja@mtas.es](mailto:crospoja@mtas.es)  
<http://www.emancipacionjoven.es>

Cuenta con servicios de asesoramiento on-line en materia de autoempleo y creación de empresas y ofrece una serie de herramientas y buscadores de interés para el emprendedor, como son: test del emprendedor, plan de empresa interactivo, simulador de empresas, bus-

cador de ideas emprendedoras, casos de éxito y fracaso, o buscador de ayudas y subvenciones. En su página web se puede acceder también a información y orientación sobre las diferentes fases y facetas de la creación de empresas.

A través del Programa se puede acceder a microcréditos para jóvenes, en colaboración con distintas entidades financieras, diseñados para facilitar el acceso a una financiación para la puesta en marcha, promoción y apoyo de proyectos empresariales.

### **Instituto de la Mujer**

Condesa Venadito, 34

28027 Madrid

Tel.: 900 191 010 / 913 638 000

[inmujer@mtas.es](mailto:inmujer@mtas.es) / <http://www.mtas.es/mujer>

### **Programa de Apoyo Empresarial a las Mujeres (PAEM)**

<http://www.e-empresarias.net>

Desarrollado en colaboración con el Consejo Superior de Cámaras de Comercio, Industria y Navegación, tiene como objetivo promover el autoempleo y la actividad empresarial de la mujeres. Está cofinanciado por el Fondo Social Europeo y se dirige a mujeres con inquietud emprendedora, una idea o proyecto de negocio, o un plan de modernización o ampliación.

### **Formación para Emprendedoras y Empresarias**

El Instituto de la Mujer ofrece un programa formativo para empresarias que tiene por finalidad apoyar la consolidación de sus negocios. Desde los proyectos de empresa presentados por las participantes se proporciona una visión global de las distintas áreas funcionales de la empresa para poder determinar oportunidades de mercado a través de herramientas de gestión. Se realiza asimismo el seguimiento de los proyectos en tutorías individualizadas.

Por lo que se refiere a emprendedoras, y en el marco de la colaboración con la Fundación Escuela de Organización Industrial (EOI), ofrece un Programa de Gestión Empresarial para mujeres que, o bien tienen un proyecto de empresa y quieren adquirir formación para el desarrollo del mismo, o ya han creado su propia empresa y necesitan ampliar la formación para su gestión.

## **8.1.4. Universidades de Madrid**

### **Universidad de Alcalá**

#### **Servicio de Orientación Profesional y Psicopedagógica**

Curso *Cómo Crear tu Propia Empresa* y Taller de Autoempleo

Plaza de Cervantes, 10, 2º

28801 Alcalá de Henares

Tel.: 918 856 475 / Fax: 918 856 476

[orientacion.prof@uah.es](mailto:orientacion.prof@uah.es) / <http://www2.uah.es/orientacion/orientacion.htm>

## Universidad Alfonso X el Sabio

### Gabinete de Apoyo a la Orientación Profesional

Foros, cursos, conferencias, jornadas sobre la creación de empresas y la actividad emprendedora.

Edificio A

Avenida de la Universidad, 1

28691 Villanueva de la Cañada

Tel.: 918 109 300 / Fax. 918 109 207

[gaop@uax.es](mailto:gaop@uax.es) / <http://www.uax.es/gaop>

## Universidad Antonio de Nebrija

### Cátedra Nebrija - BBVA en Formación de Emprendedores

Sensibilización, formación, asesoramiento, seguimiento y asistencia a los estudiantes en todo el proceso de creación de empresas; investigación sobre la acción emprendedora.

Campus de la Dehesa de la Villa

Pirineos, 55

28040 Madrid

Tel.: 914 521 101 / Fax: 914 521 111

[jcurbelo@nebrija.es](mailto:jcurbelo@nebrija.es) - [ilopezd@nebrija.es](mailto:ilopezd@nebrija.es) - [ldelgadi@nebrija.es](mailto:ldelgadi@nebrija.es)

[http://www.nebrija.com/la\\_universidad/catedras/formacion-emprendedores.htm](http://www.nebrija.com/la_universidad/catedras/formacion-emprendedores.htm)

### Escuela de Negocios

**Master Oficial en Creación y Dirección de Empresas**

Campus de la Dehesa de la Villa

Pirineos, 55

28040 Madrid

Tel.: 914 521 100 / Fax: 914 521 110

[mrechea@nebrija.es](mailto:mrechea@nebrija.es) - [abaiz@nebrija.es](mailto:abaiz@nebrija.es)

[http://www.nebrija.com/escuela\\_negocios/mba\\_executive/master-internacional/index.htm](http://www.nebrija.com/escuela_negocios/mba_executive/master-internacional/index.htm)

## **Universidad Autónoma de Madrid**

### **Centro de Iniciativas Emprendedoras (CIADE)**

Entre sus actividades destacan: la asistencia y formación a empresas de inserción social y la Escuela de Emprendedores Sociales.

Pabellón C - Ciudad Universitaria de Cantoblanco

Ctra. de Colmenar km. 15

28049 Madrid

Tel.: 914 973 451 / Fax: 914 978 637

[ciade@uam.es](mailto:ciade@uam.es) / <http://www.ciade.org>

### **Centro de Orientación e Información de Empleo (COIE)**

Programa de orientación profesional para el empleo y el autoempleo.

Pabellón B - Ciudad Universitaria de Cantoblanco

Ctra. de Colmenar Km. 15

28049 Madrid

Tel.: 914 975 056 / Fax: 914 973 948

[coie@uam.es](mailto:coie@uam.es) / <http://www.uam.es/otroscentros/coie>

## **Universidad Camilo José Cela**

### **Centro de Orientación e Información de Empleo (COIE)**

Formación para emprendedores.

Edificio B, planta baja

Castillo de Alarcón, 49

28692 Villanueva de la Cañada

Tel.: 918 153 131

[coie@ucjc.edu](mailto:coie@ucjc.edu) / <http://sek-portal10.ucjc.edu/portal/page/portal/ucjc/Servicios2>

## Universidad Carlos III de Madrid

### Servicio de Orientación y Planificación Profesional

Actividades formativas orientadas a la creación de empresas.

[sopp@fund.uc3m.es](mailto:sopp@fund.uc3m.es)

<http://www.fundacion.uc3m.es/Sopp/Index.htm>

Campus de Getafe  
Edificio López Aranguren  
Despacho 15.0.17  
Madrid, 126  
28903 Getafe  
Tel.: 916 249 521 / Fax: 916 249 597

Campus de Colmenarejo  
Edificio Miguel de Unamuno, Despacho 1.1.B.01  
Avenida Universidad Carlos III, 22  
28270 Colmenarejo  
Tel.: 918 561 351 / Fax: 918 561 352

Campus de Leganés  
Edificio Sabatini, Despacho 2.0.C.0.3  
Avenida de la Universidad, 30  
28911 Leganés  
Tel.: 916 249 902 / Fax: 916 249 147

## Universidad Complutense de Madrid

### Compluemprende

Servicios de información, orientación, asesoramiento y formación para el emprendimiento.

Edificio de Alumnos  
Avenida Complutense, s/n  
28040 Madrid  
Tel.: 913 941 294 / Fax: 913 942 653

[compluemprende@pas.ucm.es](mailto:compluemprende@pas.ucm.es)

<http://www.ucm.es/info/portalempleo/compluemprende.htm>

### Centro de Orientación e Información de Empleo (COIE)

Curso de Creación de Empresas / Trabajadores Autónomos.

[coieinfo@pas.ucm.es](mailto:coieinfo@pas.ucm.es) / <http://www.coie.ucm.es/coie.htm>

Campus de Moncloa  
Edificio de Alumnos  
Avenida Complutense, s/n  
28040 Madrid  
Tel.: 913 941 294 / Fax: 913 941 602

Campus de Somosaguas  
Edificio nº 6, Las Caracolas, Despacho 70  
Facultad de Ciencias Económicas y Empresariales  
28223 Pozuelo de Alarcón  
Tel.: 913 942 445 / Fax: 913 942 449

## Universidad Europea de Madrid

### Gabinete de Orientación al Empleo

Taller de creación de empresas.

Edificio B

Tajo, s/n

Urbanización El Bosque

28670 Villaviciosa de Odón

Tel.: 912 115 512 / Fax: 912 115 554

[goe@uem.es](mailto:goe@uem.es) / <http://corporativo.uem.es/es/mi-uem/orientacion-al-empleo/emprendedores>

## Universidad Francisco de Vitoria

### Emprendedores UFV

Foro de encuentro e intercambio para antiguos alumnos que han convertido sus proyectos emprendedores en empresas.

Ctra. Pozuelo-Majadahonda Km. 1,800

28223 Pozuelo de Alarcón

Tel.: 917 091 414 / Fax: 917 091 407

[generacion@ufv.es](mailto:generacion@ufv.es) / <http://www.ufv.es/antiguosalumnos/emprendedores.aspx>

## Universidad Politécnica de Madrid

### Centro de Orientación e Información de Empleo (COIE)

Seminarios para jóvenes emprendedores.

Paseo de Juan XXIII, 11

28040 Madrid

Tel.: 913 366 232 / Fax: 913 367 976

[coie@upm.es](mailto:coie@upm.es) / <http://www.coie.upm.es>

## Universidad Pontificia Comillas

### Unidad de Emprendedores

Asesoramiento general sobre creación de empresas y elaboración del plan de empresa, así como información sobre ayudas.

Alberto Aguilera, 23, Despacho 505

28015 Madrid

Tel.: 915 406 155

[emprendedores@upcomillas.es](mailto:emprendedores@upcomillas.es)

[http://www.upcomillas.es/servicios/emprendedores/serv\\_empr.aspx](http://www.upcomillas.es/servicios/emprendedores/serv_empr.aspx)

## Universidad Rey Juan Carlos

### Centro de Orientación e Información de Empleo (COIE)

Puntos de asesoramiento al emprendedor, en los que técnicos expertos en creación de empresas ofrecen su apoyo para desarrollar la idea de negocio y elaborar el plan de empresa.

Campus de Alcorcón  
Edificio de Gestión  
Avenida de Atenas, s/n  
28922 Alcorcón  
Tel.: 914 888 661  
[coie.cs@urjc.es](mailto:coie.cs@urjc.es)

Campus de Vicálvaro  
Edificio Aulario  
Paseo Artilleros, s/n  
28032 Madrid  
Tel.: 914 887 826 / Fax: 917 750 342  
[coie.fcjs@urjc.es](mailto:coie.fcjs@urjc.es)  
[http://www.fcjs.urjc.es/COIE/campus\\_emprendedor.html](http://www.fcjs.urjc.es/COIE/campus_emprendedor.html)

Campus de Móstoles  
Edificio de Restauración  
Tulipán s/n  
28933 Móstoles  
Tel.: 914 888 546  
[coie.escet@urjc.es](mailto:coie.escet@urjc.es)

## Universidad San Pablo Ceu

### Centro de Orientación e Información de Empleo (COIE)

Información y asesoramiento sobre la creación de empresas y acciones formativas (Jornada sobre Emprendimiento: ¿Quieres ser empresario?; Curso: Crear tu propia empresa).

Julián Romea, 18  
28003 Madrid  
Tel.: 915 140 408 / Fax: 915 140 54  
[coie@ceu.es](mailto:coie@ceu.es) / <http://www.uspceu.es>

## 8.1.5. Escuelas de Negocio

### ESADE Madrid

Mateo Inurria, 25-27  
28036 Madrid  
Tel.; 913 597 714 / Fax: 917 030 062  
[esade.madrid@esade.edu](mailto:esade.madrid@esade.edu) / <http://www.esade.es>

ESADE va a poner en marcha **Creapolis** (<http://www.esadecreapolis.com>), el primer parque de innovación impulsado por una escuela de negocios, en el que estarán presentes pequeñas empresas en sus primeras etapas de desarrollo o crecimiento, así como empresas de mayor tamaño que quieran aprovecharse del entorno de creatividad y conocimiento que brinda el mundo académico.



## Escuela de Organización Industrial - EOI

Avenida Gregorio del Amo, 6  
28040 Madrid  
Tel.: 913 495 600 / Fax: 915 542 394  
[informacion@eoi.es](mailto:informacion@eoi.es) / <http://eee.eoi.es>

El **Programa CRECE** de la EOI (<http://www.eoi.es/nw/publica/crece.asp>), cofinanciado por el Fondo Social Europeo, el Ministerio de Industria, Turismo y Comercio y una red de más de 60 socios locales repartidos por todas las Comunidades Autónomas, es un programa formativo orientado a la creación y consolidación de empresas dirigido a personas con una idea de empresa que la quieran transformar en una empresa viable; personas que, teniendo una empresa en marcha, quieran adquirir los conocimientos y herramientas de gestión de empresas para consolidar su actividad; y personas que quieran consolidar su actividad profesional o la de sus empresas en las áreas relacionadas con medio ambiente, prevención de riesgos laborales, calidad o gestión tecnológica.

## IE Business School

María de Molina, 11  
28006 Madrid  
Tel.: 915 689 600  
[info@ie.edu](mailto:info@ie.edu) / <http://www.ie.edu/business>

Su **Entrepreneurship Information Center** (<http://creacion.empresas.ie.edu>) ofrece a sus ex-alumnos y empresas externas: servicios de consultoría; apoyo para la elaboración de un plan de empresa; foros de emprendimiento, tanto virtuales como presenciales, y bases de datos de negocios emprendidos. Por otro lado, a través de su Departamento de Gestión Emprendedora, IE Business School lidera en España el **Proyecto GEM** (Global Entrepreneurship Monitor), el observatorio internacional que analiza cada año el fenómeno emprendedor en 60 países participantes.

## IESE – Campus Madrid

Camino del Cerro del Águila, 3 - Ctra. de Castilla, km 5,180  
28023 Madrid  
Tel: 912 113 000 / Fax: 913 572 913  
[info@iese.edu](mailto:info@iese.edu) / <http://www.iese.edu/es>

El Departamento de Iniciativa Emprendedora del IESE se centra en la creación de nuevas empresas, así como en la gestión, para firmas ya existentes, del espíritu emprendedor de la organización y de sus integrantes. Por otro lado, la **Cátedra Fundación Bertrán de Iniciativa Empresarial** desarrolla actividades de formación, investigación, divulgación científica, concursos y foros empresariales, y otras acciones de concienciación entre emprendedores y directivos.

### 8.1.6. Otras instituciones y organismos

#### Cámara Oficial de Comercio e Industria de Madrid

Ribera del Loira, 56-58  
28042 Madrid  
Tel.: 915 383 500 / Fax: 915 383 677  
<http://www.camaramadrid.es>

El Servicio de Creación y Desarrollo de Empresas de la Cámara ofrece información y asesoramiento on-line para emprendedores y empresarios que hayan creado recientemente su empresa sobre los principales aspectos relacionados con la puesta en marcha de un nuevo proyecto empresarial: elaboración del plan de empresa, elección de la forma jurídica, planificación de los trámites administrativos, financiación y ayudas públicas, legislación aplicable y obligaciones a las que habrá que hacer frente una vez creada la empresa.

Además, los emprendedores pueden intercambiar experiencias y opiniones en diversos foros especializados, realizar consultas on-line, insertar anuncios en la sección de oportunidades de negocio y consultar la bibliografía y las páginas web más interesantes sobre la creación de empresas y la gestión empresarial.

#### Fundación INCYDE

Ribera del Loira, 12  
28042 Madrid  
Tel.: 915 906 960  
<http://www.incyde.es>

La Fundación INCYDE (Instituto Cameral de Creación y Desarrollo de la Empresa) tiene como objetivo apoyar la creación y consolidación de empresas a través de una serie de programas que se basan en la atención individual y en la asistencia activa, llevada a cabo por un equipo de cien asesores dedicados exclusivamente a ello. Una vez puesta en marcha la empresa, se realiza un seguimiento de la misma durante dos años. Actualmente, cuenta con los siguientes programas: Emprendedores y Creación de Empresas; Apoyo a Empresarios Autónomos; Apoyo a Mujeres Empresarias; Apoyo a Discapacitados; Creación de Empresas para Emigrantes Españoles Retornados; Apoyo a Empresas para Universitarios; Viveros de Empresas; Planes Estratégicos Sectoriales; y Programas de Consolidación de Empresas.

## SECOT – Seniors Españoles para la Cooperación Técnica

Almagro, 2, 5º  
28010 Madrid  
Tel.: 902 11 97 38 / Fax.: 91 319 82 30  
[central@secot.org](mailto:central@secot.org) / <http://www.secot.org>

Secot cuenta con más de 900 asesores voluntarios provenientes de múltiples ámbitos del mundo empresarial (economistas, abogados, peritos, arquitectos, ingenieros, psicólogos, especialistas en recursos humanos, márketing, etc.). Son profesionales cualificados jubilados, prejubilados o en situación profesional que les permite dedicar parte de su tiempo al asesoramiento empresarial a través de asesorías técnicas y de gestión para la creación y consolidación de pequeñas y medianas empresas, para facilitar la inserción de jóvenes en el mundo empresarial y para la realización de proyectos de desarrollo empresarial de pymes.

En colaboración con la Fundación ICO, ofrece un servicio gratuito on-line de asesoramiento técnico empresarial (jurídico, fiscal, laboral, económico, financiero...), así como apoyo en la elaboración de los planes de negocio (viabilidad del proyecto, etc.), acompañamiento en la solicitud de microcréditos, e información sobre legislación, oportunidades de negocio, ayudas y subvenciones.

## 8.2. Jornadas, foros, premios y concursos para emprendedores

### 8.2.1. Jornadas y foros

NOMBRE	DÍA DEL EMPRENDEDOR
PROMOTORES	Consejería de Empleo y Mujer de la Comunidad de Madrid, en colaboración con la DGPYME.
DESTINATARIOS	Jóvenes emprendedores.
DESCRIPCIÓN	Talleres prácticos, actividades lúdicas, servicios de asesoramiento y espacios de encuentro empresarial. Tiene por objetivo ayudar a los emprendedores a desarrollar sus capacidades de forma creativa y descubrir nuevas oportunidades de negocio.
CONVOCATORIA	Marzo.
MÁS INFORMACIÓN	<a href="http://www.emprendelo.es">http://www.emprendelo.es</a>

NOMBRE	CICLO DE JORNADAS PARA EMPRESARIOS Y EMPRENDEDORES
PROMOTORES	Escuela Joven de Iniciativas Empresariales (Dirección General de Juventud, Consejería de Educación de la Comunidad de Madrid) y Asociación de Jóvenes Empresarios de Madrid.
DESTINATARIOS	Jóvenes emprendedores.
DESCRIPCIÓN	Conferencias para ayudar a los emprendedores a desarrollar sus capacidades de forma creativa y descubrir nuevas oportunidades de negocio.
CONVOCATORIA	Enero-diciembre.
MÁS INFORMACIÓN	<a href="http://www.madrid.org/inforjoven">http://www.madrid.org/inforjoven</a> <a href="http://www.ajemad.es">http://www.ajemad.es</a>

<b>NOMBRE</b>	<b>AUTOBÚS DEL EMPRENDEDOR</b>
<b>PROMOTORES</b>	Agencia de Desarrollo Económico, madridEmprende (Ayuntamiento de Madrid).
<b>DESTINATARIOS</b>	Emprendedores madrileños.
<b>DESCRIPCIÓN</b>	Servicio itinerante de información, asesoramiento y orientación especializada a emprendedores.
<b>CONVOCATORIA</b>	Enero-diciembre.
<b>MÁS INFORMACIÓN</b>	<a href="http://www.esmadrid.com/madridemprende">http://www.esmadrid.com/madridemprende</a>

<b>NOMBRE</b>	<b>JORNADA DE PUERTAS ABIERTAS DE MADRID EMPRENDE</b>
<b>PROMOTORES</b>	Agencia de Desarrollo Económico, madridEmprende (Ayuntamiento de Madrid).
<b>DESTINATARIOS</b>	Emprendedores madrileños.
<b>DESCRIPCIÓN</b>	Información sobre los diferentes servicios de apoyo a emprendedores del Ayuntamiento de Madrid y su Agencia de Desarrollo Económico.
<b>CONVOCATORIA</b>	Abril.
<b>MÁS INFORMACIÓN</b>	<a href="http://www.esmadrid.com/madridemprende">http://www.esmadrid.com/madridemprende</a>

<b>NOMBRE</b>	<b>JORNADA SOBRE AYUDAS A PROYECTOS EMPRESARIALES DESARROLLADOS POR MUJERES</b>
<b>PROMOTORES</b>	Ayuntamiento de Majadahonda.
<b>DESTINATARIOS</b>	Mujeres empresarias o emprendedoras.
<b>DESCRIPCIÓN</b>	Información completa sobre ayudas a proyectos empresariales desarrollados por mujeres que potencien la conciliación entre vida laboral y profesional.
<b>CONVOCATORIA</b>	Mayo.
<b>MÁS INFORMACIÓN</b>	<a href="http://www.majadahonda.org">http://www.majadahonda.org</a>

<b>NOMBRE</b>	<b>SEMANA DEL EMPLEO Y EL EMPRENDIMIENTO DE MAJADAHONDA</b>
<b>PROMOTORES</b>	Ayuntamiento de Majadahonda.
<b>DESTINATARIOS</b>	Emprendedores.
<b>DESCRIPCIÓN</b>	Talleres de empleo, jornadas y ponencias sobre emprendimiento.
<b>CONVOCATORIA</b>	Julio.
<b>MÁS INFORMACIÓN</b>	<a href="http://www.majadahonda.org">http://www.majadahonda.org</a>

<b>NOMBRE</b>	<b>TÚ EMPRENDES</b>
<b>PROMOTORES</b>	Fundación Universidad-Empresa, Cámara Oficial de Comercio e Industria de Madrid, CEIM.
<b>DESTINATARIOS</b>	Estudiantes y titulados universitarios y de Formación Profesional.
<b>DESCRIPCIÓN</b>	Mesas redondas, conferencias, talleres informativos, talleres de experiencias, y feria del emprendimiento.
<b>CONVOCATORIA</b>	Noviembre.
<b>MÁS INFORMACIÓN</b>	<a href="http://www.fue.es">http://www.fue.es</a>

### 8.2.2. Premios y Concursos

<b>NOMBRE</b>	<b>CONCURSO CAMPUS DEL EMPRENDEDOR</b>
<b>PROMOTORES</b>	Consejería de Empleo y Mujer de la Comunidad de Madrid.
<b>DESTINATARIOS</b>	Estudiantes de las universidades madrileñas, en situación de desempleo.
<b>DESCRIPCIÓN</b>	Premiar a los 50 mejores proyectos empresariales innovadores presentados.
<b>PREMIOS</b>	Un vale por material tecnológico con un valor máximo de 1.500 euros por proyecto presentado, a elegir del catálogo proporcionado por el Servicio Regional de Empleo. Un <i>Talón Empréndelo</i> a cada proyecto premiado, que le permitirá recibir asesoramiento técnico y una bolsa de 75 horas de tutorías especializadas.
<b>CONVOCATORIA</b>	Enero-abril.
<b>MÁS INFORMACIÓN</b>	<a href="http://www.emprendelo.es">http://www.emprendelo.es</a>

<b>NOMBRE</b>	<b>SOÑAR HOY PARA EMPRENDER MAÑANA</b>
<b>PROMOTORES</b>	Consejerías de Empleo y Mujer y de Educación de la Comunidad de Madrid.
<b>DESTINATARIOS</b>	Alumnos y alumnas y profesorado de centros de Educación Primaria, Secundaria y Formación Profesional públicos, concertados y privados de la Comunidad de Madrid.
<b>DESCRIPCIÓN</b>	A través de trabajos en diferentes modalidades y en distintas categorías, los estudiantes tendrán oportunidad de desarrollar los valores del espíritu emprendedor.
<b>PREMIOS</b>	Para los alumnos y alumnas: reproductores portátiles de música, fotos y vídeo musical, teléfonos móviles de última generación. Para los docentes: ordenadores de bolsillo con GPS, cámaras fotográficas digitales y ordenadores portátiles. Para los centros: vales para material escolar por valor de 1.500 a 3.000 euros.
<b>CONVOCATORIA</b>	Enero - marzo.
<b>MÁS INFORMACIÓN</b>	<a href="http://www.emprendelo.es">http://www.emprendelo.es</a>

<b>NOMBRE</b>	<b>LA UNIVERSIDAD EMPRENDE</b>
<b>PROMOTORES</b>	Escuela Joven de Iniciativas Empresariales (Dirección General de Juventud, Consejería de Educación de la Comunidad de Madrid) y Universidad de Navarra.
<b>DESTINATARIOS</b>	Alumnos de cualquier Universidad pública o privada de la Comunidad de Madrid y centros autorizados, así como jóvenes que hubieran terminado sus estudios universitarios con posterioridad al 1 de enero de 2005.
<b>DESCRIPCIÓN</b>	Presentación de un plan de negocio que desarrolle una idea o proyecto empresarial que parezca viable, con independencia de la rama de actividad o sector a que esté dedicado.
<b>PREMIOS</b>	Equipo ganador: 6.000 euros y la participación en las actividades de formación para emprendedores que se determinarán desde la Escuela Joven de Iniciativas Empresariales, y que dependerá del nivel formativo de los ganadores y de la oferta de acciones formativas disponible. Equipos finalistas: 1.500 euros. Además, todos los componentes tendrán acceso a la formación en gestión empresarial ofrecida por la Escuela Joven de Iniciativas Empresariales.
<b>CONVOCATORIA</b>	Mayo-octubre.
<b>MÁS INFORMACIÓN</b>	<a href="http://www.madrid.org/inforjoven">http://www.madrid.org/inforjoven</a> / <a href="http://www.unav.es">http://www.unav.es</a>



<b>NOMBRE</b>	<b>MÓSTOLES EMPRENDE</b>
<b>PROMOTORES</b>	Ayuntamiento de Móstoles, Comunidad de Madrid, Cámara Oficial de Comercio e Industria de Madrid, Universidad Rey Juan Carlos, Asociación de Jóvenes Emprendarios de Móstoles.
<b>DESTINATARIOS</b>	Ciudadanos de los estados miembros de la Unión Europea que residan en la Comunidad de Madrid.
<b>DESCRIPCIÓN</b>	Presentación de trabajos que hagan referencia, tanto al proceso de idea de proyecto y puesta en marcha de un negocio, como a los valores y cualidades del espíritu emprendedor.
<b>PREMIOS</b>	Dos premios de 6.000 euros cada uno al mejor proyecto empresarial y al mejor proyecto tecnológico.
<b>CONVOCATORIA</b>	Enero - marzo.
<b>MÁS INFORMACIÓN</b>	<a href="http://www.ayto-mostoles.es">http://www.ayto-mostoles.es</a>

<b>NOMBRE</b>	<b>PREMIO CIADE</b>
<b>PROMOTORES</b>	Centro de Iniciativas Emprendedoras y Fundación General de la Universidad Autónoma de Madrid.
<b>DESTINATARIOS</b>	Promotores/as o equipos de promotores/as, en que al menos uno de sus miembros pertenezca a la comunidad universitaria de la Comunidad de Madrid.
<b>DESCRIPCIÓN</b>	Presentación de proyectos de empresa e ideas de negocio.
<b>PREMIOS</b>	6.000 euros al mejor proyecto de carácter genérico. 3.000 euros al mejor proyecto de emprendimiento social. 3.000 euros al mejor proyecto de ciencia y tecnología. 3.000 euros al mejor proyecto de ciencias humanas y sociales. 3.000 euros al mejor proyecto emprendido por mujeres.
<b>CONVOCATORIA</b>	Febrero – marzo.
<b>MÁS INFORMACIÓN</b>	<a href="http://www.ciade.org">http://www.ciade.org</a>

### 8.3. Direcciones de interés para emprendedores

#### 8.3.1. Trámites administrativos

##### ■ Agencia Estatal de Administración Tributaria

<http://www.agenciatributaria.es>

##### **Administración 28005**

Navarro y Ledesma, 4  
28807 Alcalá de Henares  
Tel.: 918 776 000

##### **Administración 28006**

Ruperto Chapí, 30  
28100 Alcobendas  
Tel.: 916 590 990

##### **Administración 28007**

Avenida del Parque Ordesa, 3  
28924 Alcorcón  
Tel.: 916 112 511

##### **Administración 28013**

Casa de los Caballeros, 12  
28300 Aranjuez  
Tel.: 918 090 920

##### **Administración 28014**

Libertad, 6  
28500 Arganda del Rey  
Tel.: 918 712 664

##### **Administración 28045**

Padre Claret, 15  
28770 Colmenar Viejo  
Tel.: 918 458 510

##### **Administración 28054**

Plaza de Segovia, 1  
28280 El Escorial  
Tel.: 918 969 920

##### **Administración 28058**

Luis Sauquillo, 44  
28944 Fuenlabrada  
Tel.: 916 973 912

##### **Administración 28065**

Avenida Juan de la Cierva, 25  
28901 Getafe  
Tel.: 916 653 900

##### **Administración 28074**

Plaza Comunidad de Madrid, 4  
28914 Leganés  
Tel.: 916 860 911

##### **Administración 28092**

Bécquer, 2 entrada posterior  
28932 Móstoles  
Tel.: 916 656 900

##### **Administración 28115**

Saturno, 1  
28224 Pozuelo de Alarcón  
Tel.: 917 158 011

##### **Administración 28148**

Carretera de Loeches, 58  
28850 Torrejón de Ardoz  
Tel.: 916 558 800

##### **Administración 28602**

Aguacate, 27  
28044 Madrid  
Tel.: 915 111 220

##### **Administración 28603**

Montalbán, 6  
28014 Madrid  
Tel.: 915 935 200

##### **Administración 28604**

Uruguay, 16  
28016 Madrid  
Tel.: 915 106 900

##### **Administración 28606**

Fermín Caballero, 66  
28034 Madrid  
Tel.: 917 307 555

##### **Administración 28607**

Arturo Soria, 99  
28043 Madrid  
Tel.: 913 810 720

##### **Administración 28608**

Paseo de los Olmos, 20  
28005 Madrid  
Tel.: 917 117 011

##### **Administración 28609**

Puentelarra, 8  
28031 Madrid  
Tel.: 913 013 800

##### **Administración 28610**

Avenida de Vinateros, 51  
28030 Madrid  
Tel.: 913 339 910

##### **Administración 28612**

Núñez de Balboa, 116  
28006 Madrid  
Tel.: 915 664 500

##### **Administración 28613**

Pobladora del Valle, 15  
28037 Madrid  
Tel.: 913 240 956

##### **Administración 28614**

Manuel Arranz, 20  
28038 Madrid  
Tel.: 915 521 200

##### **Administración 28615**

Almendrales, 35  
28026 Madrid  
Tel.: 913 921 920

##### **Administración 28616**

Guzmán el Bueno, 139  
28003 Madrid  
Tel.: 915 826 767

## ■ Dirección General de Consumo

Ventura Rodríguez, 7  
28008 Madrid  
Tel.: 914 205 880  
consultas.consumo@madrid.org  
<http://www.madrid.org>

## ■ Dirección General de Trabajo

Princesa, 5  
28008 Madrid  
Tel.: 915 809 206  
Fax: 915 804 411  
<http://www.madrid.org>

## ■ Dirección General de Tributos

General Martínez Campos, 30  
28010 Madrid  
Tel.: 901 505 060  
<http://www.madrid.org>

## ■ Tesorería General de la Seguridad Social

**Dirección Provincial**  
Agustín de Foxá, 28-30  
28036 Madrid  
Tel.: 913 348 500 / Fax: 913 348 548

**Administración Nº 1**  
Juan Bravo, 49  
28006 Madrid  
Tel.: 913 090 018 / Fax: 913 092 136  
Madrid.administracion1@tgss.seg-social.es

**Administración Nº 2**  
Luis Cabrera, 63  
28002 Madrid  
Tel.: 914 136 341 / Fax: 914 136 714  
Madrid.administracion2@tgss.seg-social.es

**Administración Nº 3**  
Zurbano, 73  
28010 Madrid  
Tel.: 913 994 201 / Fax: 913 993 323  
Madrid.administracion3@tgss.seg-social.es

**Administración Nº 4**  
Cruz, 7  
28012 Madrid  
Tel.: 913 605 620 / Fax: 913 605 621  
Madrid.administracion4@tgss.seg-social.es

## ■ Dirección Territorial- Inspección Provincial de Trabajo y Seguridad Social

Ramírez de Arellano, 19  
28043 Madrid  
Tel.: 913 635 600 / Fax: 913 637 180  
<http://www.mtas.es>

## ■ Registro de Cooperativas

Princesa, 5  
28004 Madrid  
Tel.: 913 103 300  
<http://www.madrid.org>

## ■ Registro Mercantil Central

Príncipe de Vergara, 94  
28006 Madrid  
Tel.: 915 631 252 / 902 884 442  
<http://www.rmc.es>

**Administración Nº 5**  
Maqueda, 138  
28024 Madrid  
Tel.: 917 198 850 / Fax: 917 198 851  
Madrid.administracion5@tgss.seg-social.es

**Administración Nº 22**  
San Isidro, 2  
28901 Getafe  
Tel.: 916 010 760 / Fax: 916 010 763  
Madrid.administracion22@tgss.seg-social.es

**Administración Nº 23**  
Juan de Toledo, 19  
28200 San Lorenzo de El Escorial  
Tel.: 918 907 911 / Fax: 918 900 722  
Madrid.administracion23@tgss.seg-social.es

**Administración Nº 24**  
Manuel Sandoval, 3 - 5  
28850 Torrejón de Ardoz  
Tel.: 916 555 280 / Fax: 916 555 284  
Madrid.administracion24@tgss.seg-social.es

**Administración Nº 25**  
Portugal, 33  
28943 Fuenlabrada  
Tel.: 916 490 420 / Fax: 916 490 421  
Madrid.administracion25@tgss.seg-social.es

**Administración Nº 26**

Jacometrezo, 6  
28013 Madrid  
Tel.: 913 605 640 / Fax: 913 605 641  
Madrid.administracion26@tgss.seg-social.es

**Administración Nº 27**

Londres, 60  
28028 Madrid  
Tel.: 917 242 560 / Fax: 917 242 562  
Madrid.administracion27@tgss.seg-social.es

**Administración Nº 28**

Manuel Ferrero, 19  
28036 Madrid  
Tel.: 913 348 664 / Fax: 913 348 631  
Madrid.administracion28@tgss.seg-social.es

**Administración Nº 29**

Calvario, 1  
28223 Pozuelo de Alarcón  
Tel.: 913 526 976 / Fax: 913 526 391  
Madrid.administracion29@tgss.seg-social.es

**Administración Nº 30**

Camino de Humanes, 45-47  
28936 Móstoles  
Tel.: 916 480 060 / Fax: 916 480 061  
Madrid.administracion30@tgss.seg-social.es

**Administración Nº 80**

Miguel Flea, 3  
28037 Madrid  
Tel.: 913 903 280 / Fax: 913 903 281  
Madrid.administracion80@tgss.seg-social.es

**8.3.2. Financiación**

- **Avalmadrid, SGR**

Jorge Juan, 30  
28001 Madrid  
Tel.: 915 777 270 / Fax: 914 358 912  
avalmadrid@avalmadrid.es  
<http://www.avalmadrid.es>

- **Capital Riesgo Madrid**

Paseo de la Castellana, 189  
28046 Madrid  
Tel.: 914 235 020 / Fax: 914 235 223  
crm@crmadr.com  
<http://www.crmadr.com>

- **Fundación Laboral WWB en España**

Villanueva, 31, 1º derecha  
28001 Madrid  
Tel.: 914 354 703 / Fax: 915 768 026  
wwb@bancomujer.org  
<http://www.bancomujer.org>

- **Instituto de Crédito Oficial (ICO)**

Paseo del Prado, 4  
28014 Madrid  
Tel.: 915 921 600 / Fax: 915 921 700  
ico@ico.es / <http://www.ico.es>

**8.3.3. Asociaciones y organizaciones empresariales**

- **Asociaciones de jóvenes empresarios**

**Asociación de Jóvenes Empresarios de Alarcón**

Porta Alegre, 2  
28925 Alarcón  
Tel.: 916 019 595 / Fax: 916 019 596  
alcorcon@ajemad.es  
<http://www.aje-alcorcon.com>

**Asociación de Jóvenes Empresarios de Getafe**

Madrid, 5  
28901 Getafe  
Tel.: 902 931 331 / Fax: 902 931 331  
getafe@ajemad.es

**Asociación de Jóvenes Empresarios de Madrid**

Centro de Empresas Puerta de Toledo  
Ronda de Toledo, 1, 4º  
28005 Madrid  
Tel.: 913 641 055 / Fax: 913 650 087  
infoaje@ajemad.es  
<http://www.ajemad.es>

### **Asociación de Jóvenes Empresarios de Majadahonda**

Arcipreste, 2  
28220 Majadahonda  
Tel.: 916 346 482 / Fax: 916 346 482  
info@ajemajadahonda.org  
<http://www.ajemajadahonda.org>

### **Asociación de Jóvenes Empresarios de Móstoles**

H, 1 - Polígono Industrial Arroyomolinos  
28938 Móstoles  
Tel.: 916 642 392 / Fax: 916 642 644  
info@ajemostoles.com  
<http://www.ajemostoles.com>

### **Asociación de Jóvenes Empresarios de Pozuelo**

San Juan de la Cruz, 2  
28223 Pozuelo de Alarcón  
Tel.: 902 367 735 / Fax: 913 540 087  
info@aje-pozuelo.com  
<http://www.aje-pozuelo.com>

## ■ Asociaciones de mujeres empresarias

### **Asociación de Mujeres Empresarias de Alcorcón**

Paseo de Castilla, 24  
28921 Alcorcón  
Tel.: 916 196 371  
<http://www.asociacionamea.org>

### **Asociación de Mujeres Empresarias del Corredor del Henares y Comarca**

La Presa, 2, 3º  
28830 San Fernando de Henares  
Tel.: 916 740 094 / Fax: 902 88 74 87  
info@ameche.org  
<http://www.ameche.org>

### **Asociación de Mujeres Empresarias de Fuenlabrada**

Portugal, 37, 1º  
28943 Fuenlabrada  
Tel.: 916 076 798 / Fax: 916 076 798  
<http://www.amef-zonasur.com>

### **Asociación de Mujeres Empresarias de Tres Cantos**

Sector Islas, 20  
28760 Tres Cantos  
Tel.: 918 036 652 / Fax: 918 031 568  
atrime@atrime.com  
<http://www.atrime.com>

### **Asociación de Jóvenes Empresarios de Valdemoro**

Centro de Empresas de Valdemoro  
Gaspar Bravo de Sobremonte, s/n  
Polígono Industrial Rompecubas  
28340 Valdemoro  
Tel.: 918 955 620 / Fax: 918 017 472  
valdemoro@ajemad.es

### **Confederación Española de Asociaciones de Jóvenes Empresarios**

Plaza de Castilla, 3, 17º, puerta D1  
28046 Madrid  
Tel.: 914 350 905 / Fax: 915 754 564  
ajeconfederacion@ceaje.es  
<http://www.ceaje.es>

### **Asociación Española de Mujeres Empresarias de Madrid**

San Francisco de Sales, 26, 2ºA  
28003 Madrid  
Tel.: 913 995 026 / Fax: 913 995 138  
<http://www.aseme.es>

### **Asociación Intermunicipal de Mujeres Profesionales, Empresarias y Autónomas**

Doctor Calero, 19  
28220 Majadahonda  
Tel.: 916 342 232 / Fax: 916 342 232

### **Asociación Madrileña de Mujeres Empresarias del Noroeste**

Gran Vía, 43, 2º  
28220 Majadahonda  
Tel.: 916 399 852 / Fax: 916 343 625  
<http://www.ammemo.com>

### **Asociación Norte de Mujeres Empresarias**

Málaga, 50  
28100 Alcobendas  
Tel.: 916 516 363 / Fax: 916 531 751

### **Federación Española de Mujeres Empresarias, de Negocios y Profesionales**

Fortuna, 3, 1º  
28010 Madrid  
Tel.: 913 196 669 / Fax: 913 196 543  
rpp@femenp.net / <http://www.femenp.net>

### **Organización de Mujeres Empresarias y Gerencia Activa**

Paseo San Francisco de Sales, 26, 2º  
28003 Madrid  
Tel.: 913 992 861 / Fax: 913 995 138  
info@mujereseempresarias.org  
<http://www.mujereseempresarias.org>

### **Red de Empresarias del Sudeste de Madrid**

Beato Nicanor, 7  
28590 Villarejo de Salvanés  
Tel.: 690 86 95 18 / Fax: 91 874 47 31

## ■ Asociaciones de trabajadores autónomos

### **Asociación Madrileña de Trabajadores Autónomos**

Carretas, 14  
28012 Madrid  
Tel.: 915 326 976 / Fax: 915 326 976

### **Organización de Profesionales y Autónomos**

Serrano, 19, 6ºD  
28001 Madrid  
Tel.: 914 319 012 / Fax: 915 781 811  
opa@opa.es / <http://www.opa.es>

### **Unión de Profesionales y Trabajadores Autónomos**

Agustín de Betancourt, 17, 6º  
28003 Madrid  
Tel.: 915 349 442 / Fax: 915 346 192  
upta@upta.ugt.org / <http://www.upta.es>

## ■ Asociaciones empresariales multisectoriales

### **Asociación Comarcal de Empresarios del Sureste de Madrid**

Andalucía, 1 Local 15, Edificio Los Arcos  
28840 Mejorada del Campo  
Tel.: 916 792 321 / Fax: 916 791 931  
asosem@ctv.es

### **Asociación de Empresas del Polígono Los Angeles**

Serranillos, 3  
28902 Getafe  
Tel.: 916 838 484 / Fax: 916 838 538

### **Asociación de Empresas Pequeñas y Medianas de Rivas Vaciamadrid**

Crisol, 3, Polígono Industrial Santa Ana  
28529 Rivas Vaciamadrid  
Tel.: 913 017 400 / Fax: 916 668 703  
asempymer@asempymer.com

### **Asociación de Empresarios, Comerciantes y Autónomos de Colmenar Viejo**

Soledad, 5  
28770 Colmenar Viejo  
Tel.: 918 453 899 / Fax: 918 453 041  
aseyacovi@aseyacovi.org

### **Asociación de Empresarios de Arganda del Rey y Comarca**

Avenida de la Azucarera, s/n  
28500 Arganda del Rey  
Tel.: 918 715 713 / Fax: 918 711 314  
asearlo@asearco.org

### **Asociación de Empresarios de la Zona Norte Madrid**

Avenida Cerro del Águila, 9  
28700 San Sebastián de los Reyes  
Tel.: 916 543 884 / Fax: 916 591 417  
acenoma@acenoma.org

### **Asociación de Empresarios de Mejorada del Campo**

Andalucía, 1 Local 15, Edificio Los Arcos  
28840 Mejorada del Campo  
Tel.: 916 681 111 / Fax: 916 791 931  
asosen@ctv.es

### **Asociación de Empresarios del Henares**

Avenida Juan Carlos I, 13, Torre Garena  
28806 Alcalá de Henares  
Tel.: 918 895 061 / Fax: 918 891 112  
aedhe@aedhe.es

### **Asociación de Empresarios del Suroeste**

Avenida de la Constitución, 8  
28931 Móstoles  
Tel.: 916 136 465 / Fax: 916 643 997

**Asociación de Empresarios de Polígonos Industriales de Móstoles**

C/ H, 1. Polígono Industrial nº 1  
28938 Móstoles  
Tel.: 916 853 053 / Fax: 916 457 691  
asepmo@asepmo.com

**Asociación de Empresarios y de Polígonos Industriales Urtinsa-Alcorcón**

Centro de Empresas Químicas, 2  
28923 Alcorcón  
Tel.: 914 861 746 / Fax: 916 449 593  
administración.asepur@telefonica.net

**Asociación de la Industria y del Comercio de Alcobendas**

Plaza del Pueblo, 1  
28100 Alcobendas  
Tel.: 916 541 411 / Fax: 916 548 348  
aica@aica-asoc.com

**Asociación Fomento Empresarial del Sur**

Centro de Empresas "Eduardo Barreiros"  
Pico de Santa Catalina, 21-23  
Polígono Industrial Los Linares  
28970 Humanes  
Tel.: 914 982 061 / Fax: 914 982 061  
afes@aso-afes.com

**Asociación Plurisectorial de Empresarios de Algete**

Limón Verde, 7  
28110 Algete  
Tel.: 916 282 683 / Fax: 916 282 683  
aspemaalgete@hotmail.com

**Federación de Asociaciones Empresariales de la Sierra Norte de Madrid**

Soledad, 5  
28770 Colmenar Viejo  
Tel.: 918 453 899 / Fax: 918 453 041

**Federación Empresarial Madrid-Norte**

Centro de Encuentros  
Parque Tecnológico de Madrid  
Isaac Newton, 2  
28760 Tres Cantos  
Tel.: 918 037 274 / Fax: 918 044 558  
aetc@aetc.org

**Federación de Empresarios de la Comunidad de Madrid**

Arroyo de la Elipa, 12  
28017 Madrid  
Tel.: 913 680 404 / Fax: 913 680 449  
presidente@fedecam.es

**Federación de Empresarios del Sur-Suroeste**

Avenida de la Cantuela, 2  
28947 Fuenlabrada  
Tel.: 916 077 039 / Fax: 916 074 706  
info@fedesso.org

**Federación Empresas y Comercios del Henares**

Daoiz y Velarde, 11  
28807 Alcalá de Henares  
Tel.: 918 800 244 / Fax: 918 888 957  
fecoh@fecoh.es

**Federación Independiente de Pymes y Comercios del Noroeste de Madrid**

A 6, km. 28,350  
Vía de Servicio Dirección Madrid  
28250 Torrelozanes  
Tel.: 918 593 277 / Fax: 918 593 277  
info@fipcnoroeste.org

**Unión Comarcal de Empresarios del Este de Madrid**

Calle Trópico, 6 A  
Parque Industrial Las Monjas  
28850 Torrejón de Ardoz  
Tel.: 916 754 612 / Fax: 916 767 213  
unicem@unicem.es

**Unión de Cooperativas Madrileñas de Trabajo Asociado**

Valverde, 13, 4º  
28004 Madrid  
Tel.: 915 322 488 / Fax: 915 225 980  
union@ucmta.es / <http://www.ucmta.org>

**Unión Empresarial de Fuenlabrada y Madrid Sur**

Portugal, 37  
28943 Fuenlabrada  
Tel.: 916 070 139 / Fax: 916 076 798  
info@unefsur.com

**Unión Empresarios Rivas Comarca**

José del Pino, 50  
28021 Madrid  
Tel.: 917 966 533  
vero@asociacionvero.e.telefonica.net

## ■ Organizaciones empresariales

### **Confederación de Asociaciones de Empresarios Madrid-Oeste**

Londres, 38  
Polígono Európolis  
28230 Las Rozas  
Tel.: 916 377 301 / Fax: 916 407 288  
secretariageneral@cademo.es

### **Confederación Empresarial de Madrid CEIM**

Diego de León, 50  
28006 Madrid  
Tel.: 914 115 317 / Fax: 915 627 537  
info@ceim.es / <http://www.ceim.es>

### **Confederación Empresarial del Norte de Madrid**

Soledad, 5  
28770 Colmenar Viejo  
Tel.: 918 453 899 / Fax: 918 453 041  
secretaria@cenormadrid.org

### **Confederación Española de Organizaciones Empresariales CEOE**

Diego de León, 50  
28006 Madrid  
Tel.: 915 663 400 / Fax: 915 622 662  
ceoe@ceoe.es / <http://www.ceoe.es>

### **Confederación Española de Pequeña y Mediana Empresa CEPYME**

Diego de León, 50  
28006 Madrid  
Tel.: 914 116 161 / Fax: 915 645 269  
cepyme@cepyme.es / <http://www.cepyme.es>

### **Consejo Superior de Cámaras de Comercio, Industria y Navegación de España**

Ribera del Loira, 12  
28042 Madrid  
Tel.: 902 100 096  
info@cscamaras.es / <http://www.camaras.org>

## 8.3.4. Asociaciones empresariales y profesionales del sector

Tanto a la hora de realizar tu plan de empresa, como cuando realices los trámites para constituir tu empresa y, sobre todo, cuando ya esté en funcionamiento tu franquicia, podrás encontrar un apoyo valioso en las asociaciones empresariales y profesionales. Además de las que tienen un carácter generalista, existen otras asociaciones directamente relacionadas con tu actividad empresarial. A continuación, te ofrecemos algunas de las más significativas:

### **Asociación Española de Franquiciadores**

Padre Damián, 40, 1º  
28036 Madrid  
Tel.: 914 570 001 / Fax: 914 574 857  
aef@soporte1.com  
<http://www.franquiciadores.com>

### **Asociación Española para el Desarrollo y Defensa del Franquiciado**

Raimundo Fernández Villaverde, 55  
28003 Madrid  
Tel.: 902 404 050 / Fax: 915 763 160  
consultas@aedef.com  
<http://www.aedef.com>



# notas

---

A large grid of graph paper for taking notes, consisting of 20 columns and 30 rows of small squares.

# notas

---

A large grid of graph paper for taking notes, consisting of 20 columns and 30 rows of small squares.

# notas

---

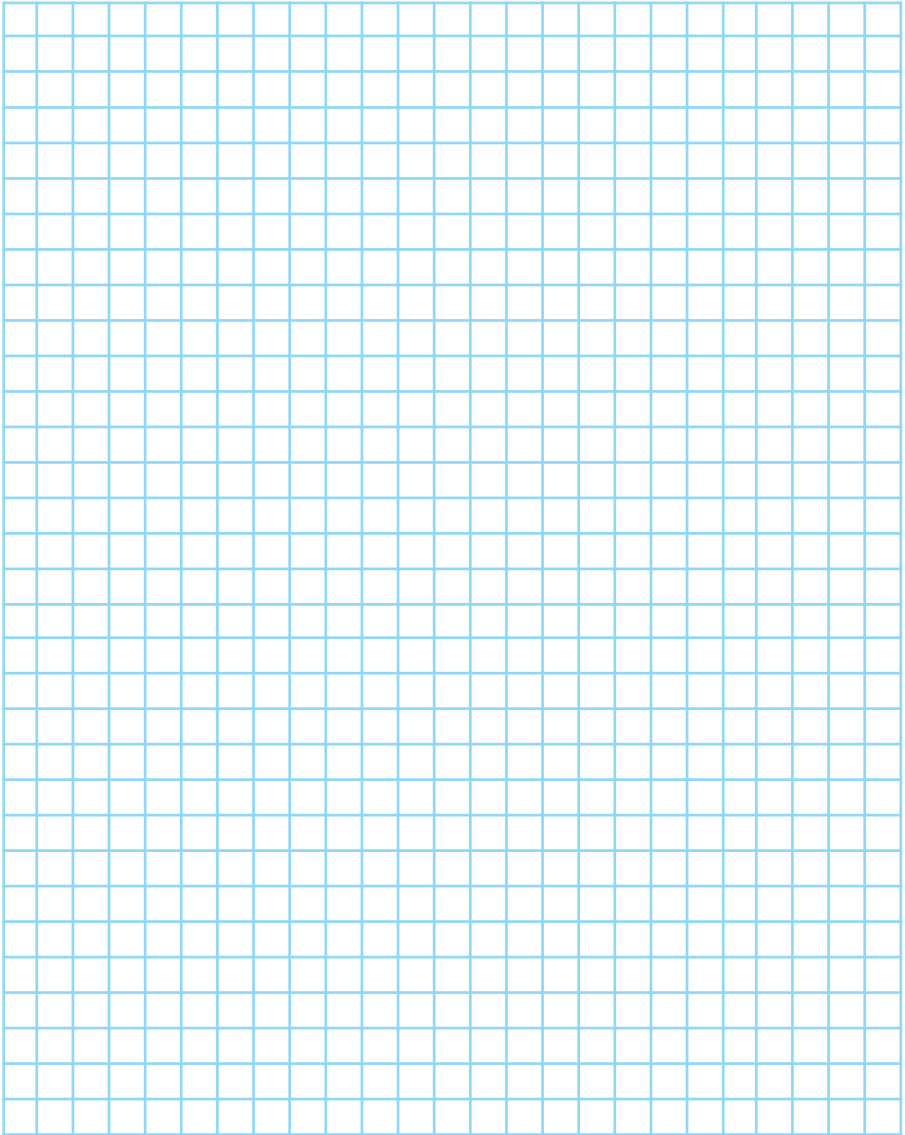

# notas

---

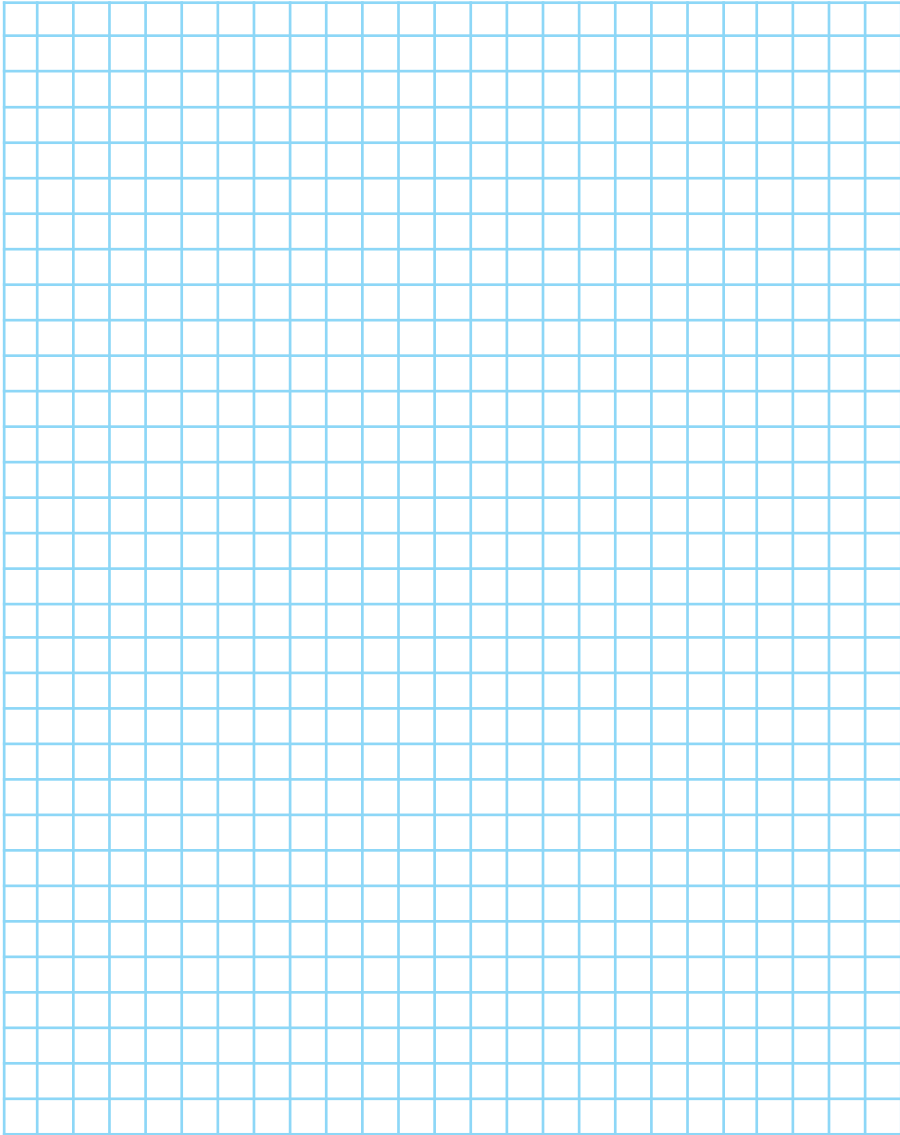

# notas

---

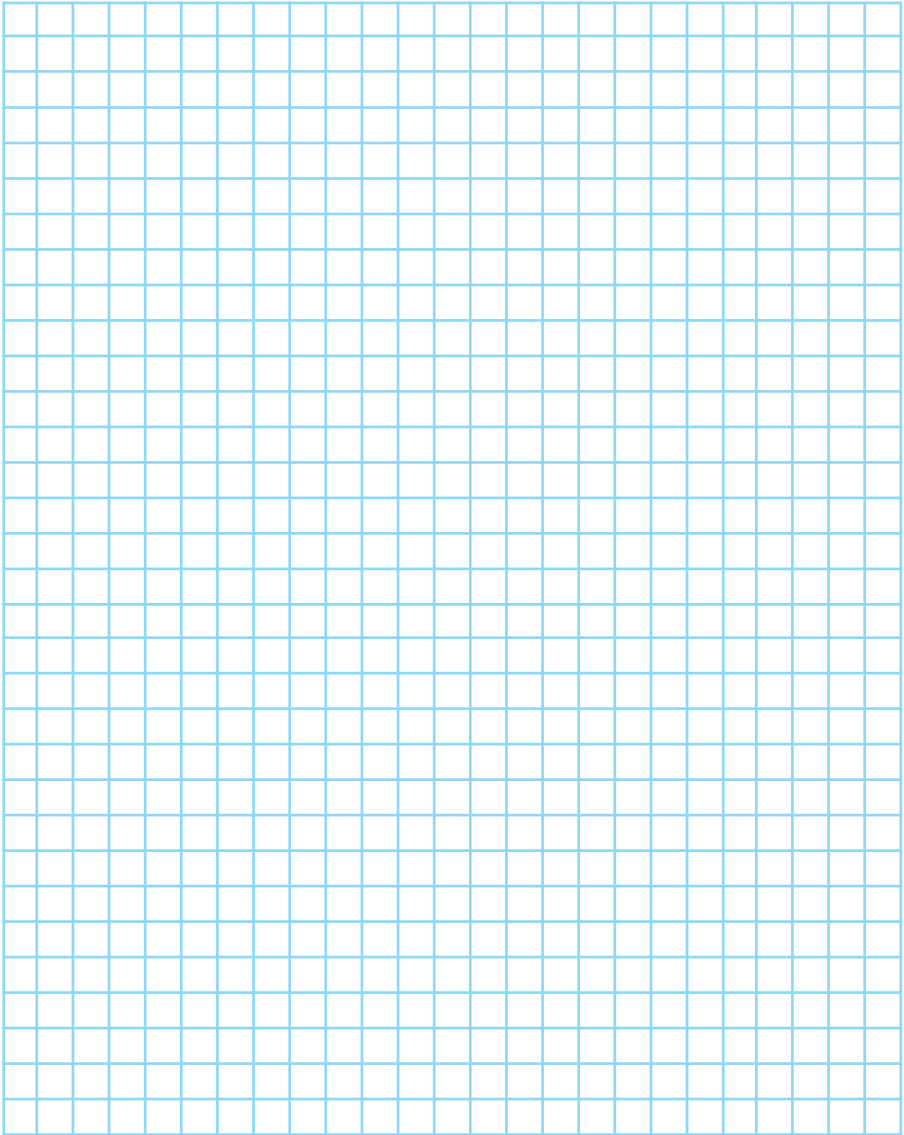
A large grid of graph paper for taking notes, consisting of 20 columns and 30 rows of small squares.

# notas

---

A large grid of graph paper for taking notes, consisting of 20 columns and 30 rows of small squares.

# notas

---

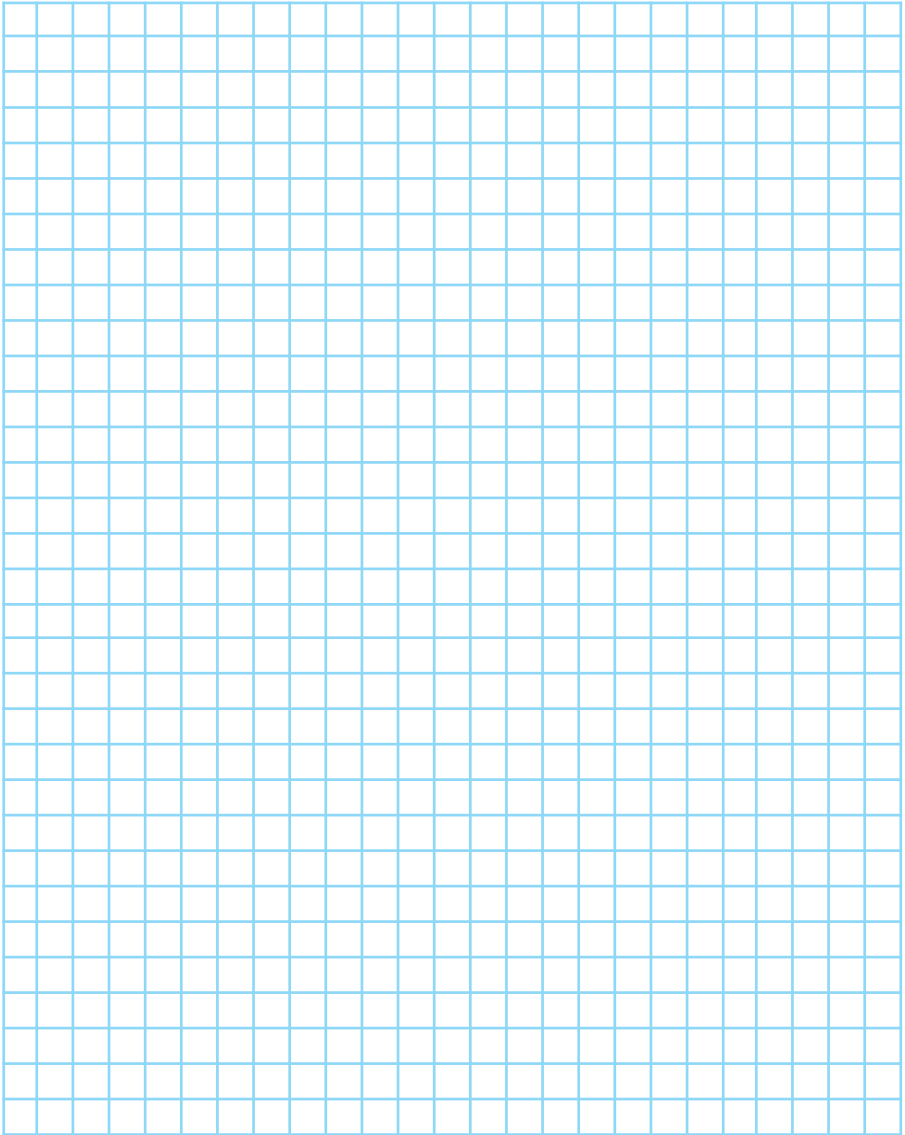

# notas

---

A large grid of graph paper for taking notes, consisting of 20 columns and 30 rows of small squares.



# notas

---

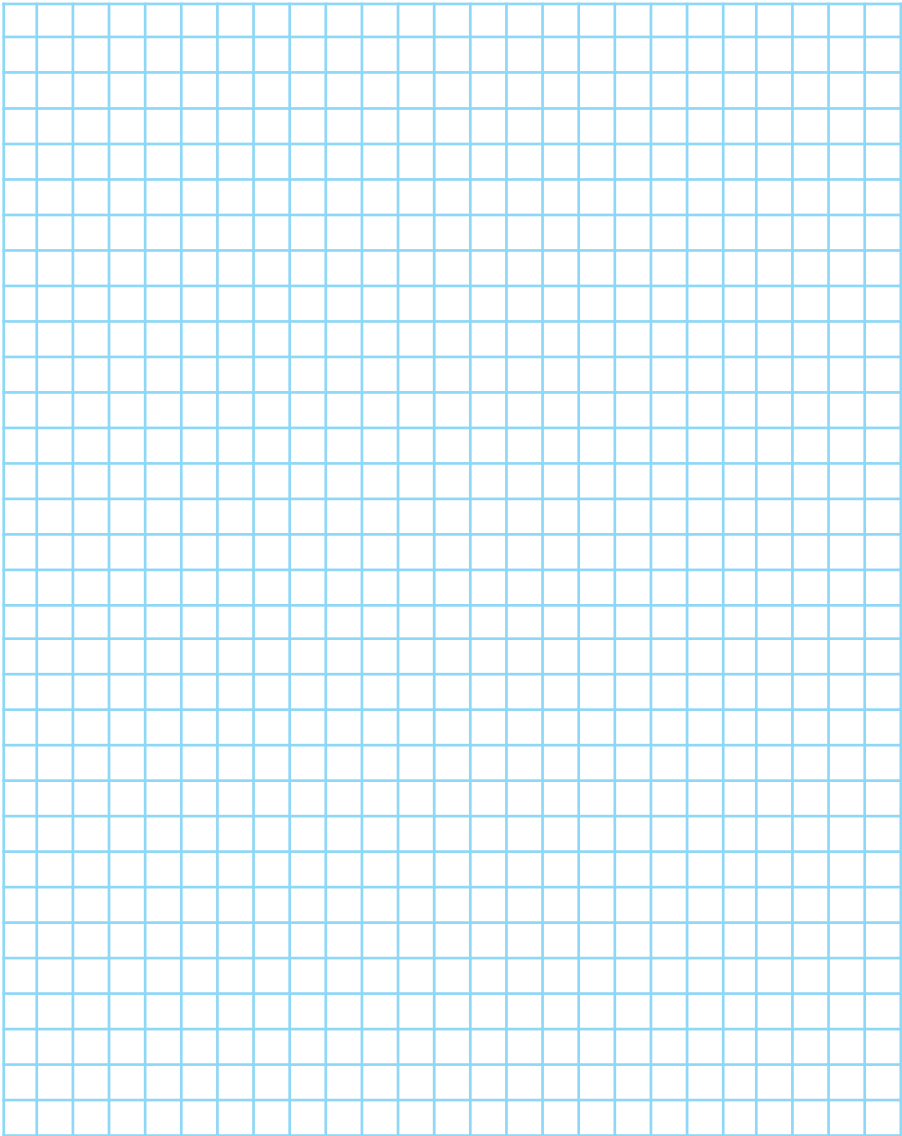

# notas

---

